EDIZIONE DEL LUNEDI' — NUOVA — EDIZIONE DEL LUNEDI'

TORINO
Anno IX - Num. 252
Via Roma - Gall. de *La Stampa*
Telefoni: dal 40-948 al 40-949

STAMPA SERA

LUNEDI' MARTEDI'
24-25 Ottobre 1955
L. 25 (sped. in abb. postale)

INSERZIONI: S.P.I., via S. Teresa 7, tel. 42-039, 50-990, 53-063. - Prezzi per mm. di alt. in una col.: Annunci Economici L. 300 - Avv. Econ. e legali L. 300 - Necrol. L. 250 (partecipaz. L. 800 in linea) - Beli cronaca e sport. L. 400 in linea - Pubbl. com.: vedi rubriche - Edizioni del lunedì: aumento 50% Pagamento anticipato. - Il giornale si riserva il diritto di rifiutare qualsiasi inserzione. — ABBONAMENTI (conto corrente postale n. 2/1380): Italia: anno L. 6300, semestre L. 3200, trimestre L. 1700 - Estero: anno L. 10.000, semestre L. 5300, trimestre L. 2700. — Copie arretrate: prezzo doppio.

UN AGGIO

Gli incontri di Foster Dulles

Nei colloqui con gli statisti italiani sono stati discussi tutti i problemi internazionali: dalla unificazione della Germania al patto di sicurezza europeo; dalla situazione del Mediterraneo al riconoscimento del governo comunista cinese e all'ingresso dell'Italia all'O.N.U. - La partenza del Segretario di Stato

ROMA, lunedì mattina.

La visita a Roma di John Foster Dulles è finita nel primo pomeriggio di ieri, poco dopo le ore 15, quando l'aereo militare del Segretario di Stato americano si è staccato da Ciampino, diretto a Parigi.

Tutto è avvenuto in questa visita, a tempo di *record* col proposito di sfruttare al massimo le poche ore disponibili. Sì nel pomeriggio di sabato l'agenda degli incontri che gli era stata preparata non aveva consentito all'ospite neppure di cambiare l'abito col quale era giunto da Washington, la mattinata di ieri non è stata certo più riposante. Alle 10, quando si è trovato al Viminale per il colloquio ufficiale con la delegazione italiana, egli era da tre ore in piedi ed aveva già svolto con i suoi due segretari un discreto lavoro.

L'incontro al Viminale è durato due ore. Alle 12 in punto la signora Luce ha guardato l'orologio ed ha fatto un piccolo gesto che tutti hanno afferrato. La macchina attendeva gli ospiti per condurli a Castelgandolfo, per la visita al Papa. Venti minuti di udienza e subito all'aeroporto, senza rientrare a Roma. Dulles ha 57 anni: ma si sa che la politica richiede costituzioni molto robuste, o per lo meno un grande allenamento.

Il momento culminante della visita era l'incontro ufficiale tra le due delegazioni statunitense ed italiana. Esso si è svolto nella «sala azzurra» del Viminale, tra lo studio del Presidente e la sala dove i ministri si riuniscono a consiglio. I commessi avevano sistemato in un angolo un fascio di garofani rossi ed un piccolo bar di fortuna, con acqua minerale e aranciata. Attorno a un grande tavolo rinascimentale, coperto da un feltro verde, hanno preso posto undici persone: Dulles, la signora Luce, Merchant, Mac Arthur e Jernegan, per gli americani; Segni, Saragat, Martino, Bonsi-Longi, Magistrati e Canali per gli italiani.

Si è discusso, come si è detto, per tre ore, ma occorre tener presente che la metà del tempo è stata occupata da Canali, consigliere diplomatico di Segni, in funzione di interprete.

E' facile farsi un'idea esatta di questi incontri ufficiali. Le discussioni politiche vere e proprie avvengono, quando sono necessarie, in altre sedi, con procedura meno formale. Nella fattispecie i problemi che più stanno a cuore ai governanti italiani erano stati affrontati l'altra sera, a Villa Madama, nella conversazione del dopopranzo che aveva visto raccolti sino a tardi, in un salotto, Dulles, la Luce, Segni, Saragat, Martino e Vanoni, uscito per la prima volta di casa, quest'ultimo, dopo alcune settimane di malattia.

Al Viminale si è limitati a pronunciare alcuni brevi discorsi, con i quali i vari protagonisti hanno riassunto i loro punti di vista sulle questioni di comune interesse. Si sa che Segni ha toccato rapidamente tutti i problemi della situazione internazionale sul tappeto, dalla unificazione della Germania al patto di sicurezza europeo; dalla situazione nel Mediterraneo al riconoscimento del governo comunista cinese e all'ingresso dell'Italia all'O.N.U.

Dulles ha risposto con precisione ai quesiti che gli erano stati indirettamente posti ed il confronto tra i due interventi ha fatto subito capire che la due posizioni erano su quasi tutti i punti toccati concordanti.

L'ambasciatore Bova Scoppa a Ginevra come osservatore

Roma, lunedì mattina.

L'ambasciatore Renato Bova Scoppa, è stato designato osservatore italiano all'imminente conferenza di Ginevra dei ministri degli Esteri delle quattro grandi potenze. Egli è partito ieri da Roma.

L'on. Segni stringe la mano a Foster Dulles (a destra), subito dopo le conversazioni di ieri. A sinistra il vice-Presidente del Consiglio, on. Saragat. (Telef. «Stampa Sera»)

Gli ultimi risultati: 423.440 "no" e 201.975 "sì"

I sarresi a grande maggioranza respingono lo "statuto europeo,,

Il governo filo-francese messo in difficoltà dai metodi di lotta dei partiti nazionalisti - Gravissime conseguenze del voto Forse la Germania occidentale riaprirà con la Francia i negoziati per trovare un accordo sullo statuto della Sarre

Il governo di Hoffmann si è dimesso

DAL NOSTRO INVIATO

Saarbrücken, lunedì mattina.

La popolazione della Sarre, affluita in grandissimo numero alle urne (la percentuale dei votanti ha superato il 95% grazie anche alla calda e soleggiata domenica), ha respinto ieri lo «statuto europeo», sul quale un anno fa si erano messi d'accordo Mendès-France e Adenauer nell'incontro di Baden Baden.

Ecco i risultati definitivi della votazione:

Aventi diritto al voto 803.585;
Votanti 640.742 (80,8 per cento);
Voti validi 624.415;
Voti non validi 16.327;
Voti favorevoli allo Statuto 201.975 (32,3 per cento);
Voti contrari allo Statuto 422.440 (67,7 per cento).

I partiti governativi (filo-francesi) sono stati così largamente battuti dai quelli filo-tedeschi.

I giornalisti che hanno seguito in un grande salone lo spoglio delle schede — il governo aveva messo a loro disposizione sigarette e cioccolatto, bevande e orchestra, forse perchè contava sulla vittoria che non è poi venuta — hanno avuto immediatamente l'impressione che sarebbero state confermate le previsioni della vigilia. In tutti i villaggi e in tutte le città dine, con costanza impressionante, venivano segnalati più «no» che «sì».

A che cosa è dovuta questa vittoria? Soltanto in parte può essere attribuita ai metodi sleali di lotta dei partiti filo-tedeschi capeggiati dall'ex nazista Schneider, che hanno fatto il possibile — e ci sono riusciti — per falsare la campagna elettorale e per fuorviare gli elettori [illegible]. Essa è dovuta anche [illegible]

Il fallerlo spoglio delle schede per il conteggio dei voti nel municipio di Saarbrücken. (Telefoto a «Stampa Sera»)

dello statuto europeo sarebbe equivalsa alla perdita di ogni speranza di ritorno alla Germania. Di conseguenza il voto di ieri è stato l'espressione del patriottismo o — se si vuole — del nazionalismo della popolazione sarrese che, come già durante il plebiscito del 1935, ha voluto riaffermare la propria appartenenza alla Germania.

Bisogna però riconoscere che anche i francesi sono responsabili del duro colpo subito ieri dall'idea europeistica. Se essi si fossero mostrati più generosi, se non avessero insistito nella pretesa di mantenere immutata l'unione doganale e monetaria con la Sarre, se non avessero voluto conservare interamente i loro privilegi economici, il risultato del plebiscito sarebbe stato diverso. Si può dire che la Francia ha commesso nella Sarre lo stesso errore di cui si è reso colpevole nell'Africa Settentrionale: ha concesso troppo tardi troppo poco.

I risultati diverranno ufficiali soltanto dopo la presentazione del rapporto della commissione internazionale di controllo al Consiglio dei ministri dell'Unione Europea Occidentale, e cioè fra qualche settimana. Ma fino alle ore 24 (fino al momento, cioè, in cui è stato ufficialmente annunciato che il governo di Hoffmann si era dimesso) ci si domandava a Saarbrücken quali saranno le conseguenze della valanga di voti sotto la quale è rimasto seppellito lo «statuto europeo». Troverà il governo Hoffmann il coraggio di presentare le dimissioni o cercherà di indire nuove elezioni per la Dieta (ed in che data)?

Ma, come abbiamo detto, le illazioni duravano poco, poichè la decisione veniva presa d'urgenza. Alle ore 1 il portavoce del Gabinetto chiamava i giornalisti e comunicava: «Il Governo Hoffmann ha rassegnato le dimissioni. L'ha deciso durante una riunione straordinaria di Gabinetto tenuta poco dopo mezzanotte».

Molto pericolosa sarebbe diventata la situazione se il governo Hoffmann, anzichè dimettersi, avesse deciso di mettere fuori-legge i partiti filo-tedeschi, e cioè i trionfatori della giornata di ieri. La legge gli dava il diritto di prendere questa grave misura, perchè i partiti filo-tedeschi fino a tre mesi or sono non potevano svolgere alcuna attività e avevano ottenuto libertà di stampa e di riunione soltanto per il periodo elettorale. Ma era chiaro che sarebbe stato difficile mettere fuori-legge ora che una così grande percentuale della popolazione si è schierata dietro le loro bandiere.

Nessun incidente ha turbato le operazioni di voto, e soltanto un vecchio, dopo aver messo la sua scheda nell'urna, è stato sopraffatto dalla emozione ed è rimasto vittima di un colpo apoplettico.

La polizia era in stato d'allarme, anche a causa di alcune telefonate anonime al presidente della commissione internazionale. Il belga Delhaise, che ieri l'altro, in un suo discorso alla radio, sembrava aver sposato la causa dei partiti filo-francesi, «Faremo saltare in aria la sede della commissione — dicevano gli anonimi — se violerete ancora la vostra neutralità».

Enrico Altavilla

Preso di mira dall'obiettivo del fotografo, il «Premier» della Sarre, Hoffmann, consegna la sua scheda. (Telefoto)

Silenzio a Parigi sul voto nella Sarre

Parigi, lunedì mattina.

La Francia ha accolto ieri sera in silenzio il risultato del «referendum» sullo statuto della Sarre. In cui approvazione sarebbe neutralizzato il piccolo territorio al confine tra la Francia e la Germania mentre il controllo della sua economia sarebbe rimasto alla Francia.

Il risultato della consultazione popolare sarrese è un nuovo severo colpo al governo di Edgar Faure che ha risolto questa soluzione di una lunga vertenza franco-tedesca sulla Sarre quando è salito al potere in primavera scorsa. Come è noto, infatti, il suo predecessore Pierre Mendès-France ed il cancelliere tedesco Adenauer avevano concordato il piano sul «referendum» nel quadro delle trattative per restituire la piena sovranità alla Germania occidentale.

Ieri sera, Faure era fuori di Parigi e non ha potuto essere intervistato sulle elezioni sarresi.

Il comunicato ufficiale

"Approfondito ed estremamente utile scambio di idee sulla situazione generale in relazione ai prossimi incontri internazionali, nonchè su talune questioni di comune interesse. Constatata la completa armonia di vedute esistente fra i due governi,,

Il comunicato ufficiale sui colloqui romani di Foster Dulles, approvato al termine della conferenza e letto subito dopo ai giornalisti dal ministro Martino, dice:

«Nel quadro delle reciproche costanti consultazioni fra Italia e Stati Uniti d'America, in materia di politica estera, il Segretario di Stato americano signor Foster Dulles è giunto a Roma per una diretta presa di contatto col Governo italiano, alla vigilia della riunione atlantica di Parigi e della conferenza quadripartita di Ginevra.

«Il Segretario di Stato americano è stato, dopo il suo arrivo, ricevuto al Palazzo del Quirinale dal Presidente della Repubblica on. Gronchi, il quale lo ha intrattenuto a lungo e cordiale colloquio.

«Nel corso delle conversazioni che il signor Foster Dulles ha avuto col Presidente del Consiglio on. Segni, il vice-presidente del Consiglio on. Saragat e il ministro degli Affari Esteri on. Martino, si è proceduto ad un approfondito ed estremamente utile scambio di idee sulla situazione politica generale e su alcuni problemi specifici in relazione ai prossimi importanti incontri internazionali, nonchè su talune questioni di comune interesse fra i due Paesi. Da ambo le parti è stata constatata con particolare soddisfazione la completa armonia di vedute esistente fra i due Governi».

La cordialità è d'obbligo nei documenti di questo tipo, ma quella di questo documento sembra avere un timbro particolare e indicare quello che deve è stato l'aspetto più saliente della visita romana di Foster Dulles. L'Italia considerava con un certo calumore, da qualche tempo a questa parte, gli atteggiamenti degli alleati nei suoi confronti. Sembrava ai nostri governanti che le nostre esigenze non fossero considerate con quella attenzione cui si aveva diritto e non avevano esitato a farlo capire. Dulles ha ascolto con prontezza il senso di questi fermenti ed ha voluto venire direttamente a chiarire gli equivoci ed a discutere le questioni.

I risultati sono stati di due ordini — umano e politico — ed entrambi, a quel che si può capire, positivi. Positiva è stata senz'altro la conoscenza diretta dei due uomini nuovi: Gronchi e Segni. «Ho avuto la fortuna di conoscere personalmente il Presidente Gronchi — ha dichiarato Dulles prima di partire — è una personalità che mi ha colpito profondamente» (a striking personality). E per Segni ha avuto parole improntate ad eguale stima e simpatia.

Sul piano politico un punto, in primo luogo, può considerarsi acquisito ed è quello relativo alla nostra entrata all'O.N.U. e l'ammissione dell'Italia alle Nazioni Unite — ha detto ancora Dulles — si può considerare molto vicina, indipendentemente dalle opposizioni, da qualsiasi parte esse vengano».

L'accenno alle «opposizioni» va sottolineato: poichè quella dell'Unione Sovietica, che ha diritto di voto, sarebbe determinante, è evidente che Dulles pensa ad una soluzione che abbia l'assenso sovietico. Probabilmente è quella della «formula a sei» che ammette nelle Nazioni Unite le nazioni che hanno assolto gli obblighi firmati col trattato di pace.

«Il Governo italiano si è dichiarato pronto, in caso di bisogno, a moltiplicare il suo contributo alla N.A.T.O. — ha concluso il Segretario di Stato americano — dal suo canto l'America collaborerà con l'Italia per la più immediata realizzazione del piano Vanoni». Sono altre due indicazioni di notevole rilievo.

Enzo Forcella

Rilievi dell'on. Pella sulla politica finanziaria

Varese, lunedì mattina.

In un discorso tenuto ieri, in occasione del primo decennale dell'Associazione dei commercianti, l'on. Pella ha parlato di alcuni aspetti della situazione economica.

Dopo aver affermato che è dovere delle categorie commerciali compiere ogni sforzo per contribuire a ridurre il costo della vita, l'oratore ha così proseguito: «E' un problema grave aver superato la quota ottanta, rispetto al 1938. L'aumentato divario tra prezzi all'ingrosso e prezzi al minuto potrebbe rendere delicata la difesa monetaria, poichè 1/3 del reddito nazionale sono destinati ai consumi e quindi si muovono sul piano dei prezzi al minuto, mentre soltanto 1/5 è prevalentemente influenzato dai prezzi all'ingrosso.

Ha poi dichiarato che mentre sono in un certo senso fondate le preoccupazioni d'un eccesso di statalismo, l'intervento integratore dello Stato è indubbiamente una realtà da accettare e da promuovere allorquando è rivolto ad attuare le riforme sociali.

Dopo essersi soffermato sulla necessità di controllare ed abbattere le posizioni monopolistiche, non negando tuttavia la opportunità di grandi complessi industriali, quando questi agiscono su un piano di effettiva uguaglianza con tutti gli operatori economici, l'on. Pella, riguardo all'andamento della finanza statale, ha asserito che oggi non esistono motivi di preoccupazione tecnica, ma che vi sono presupposti tali da indurre i governanti a non deflettere dai principi di stabilità monetaria.

La visita al Pontefice

Molte illazioni sul colloquio privato durato venti minuti

Roma, lunedì mattina.

L'incontro del Segretario di Stato americano col Pontefice è da considerare come una appendice di molto interesse al viaggio italiano di Foster Dulles. Esso è stato organizzato dal rettore del Pontificio Collegio americano mons. O' Connor che — non avendo gli Stati Uniti un rappresentante accreditato presso il Vaticano — è l'unico «ponte» diretto esistente tra i due Stati.

«O' Connor — dice sorridendo la signora Luce, ogni volta che si rivolgono a lei per risolvere particolari problemi internazionali il Vaticano — è il nostro ambasciatore invisibile». Il monsignore — un uomo dall'aspetto molto giovanile, vivace attivo e prestante — era ad attendere Dulles presso gli ascensori della villa di Castelgandolfo e alle 12,35 lo ha introdotto nell'appartamento pontificio. Qui era in attesa mons. Cattari di Vignale, maestro di camera, che a sua volta ha affidato l'ospite al cameriere segreto partecipante, mons. Nasalli-Rocca, che lo ha accompagnato nella biblioteca privata e lo ha annunciato a Pio XII.

Dopo venti minuti sono stati introdotti nella biblioteca anche la consorte del Segretario di Stato e quattro membri della delegazione che desideravano essere presentati al Papa. I fotoreporter hanno scattato alcune foto ed il gruppo si è quindi accomiatato. L'udienza era finita.

Si sono fatte molte illazioni sulla natura del colloquio privato, soprattutto nei circoli giornalistici stranieri dove si tiene sempre in evidenza il problema della ripresa dei contatti diplomatici tra gli Stati Uniti ed il Vaticano, sia pure attraverso un rappresentante personale del Presidente, come fu, al tempo di Roosevelt, Myron Taylor.

Dulles ha dichiarato che era «molto lieto di essere stato ricevuto da Sua Santità Pio XII» e di aver avuto modo «di discutere in nostro comune aspirazione ad una pace duratura, basata sulla giustizia e sulla vera libertà».

«Sua Santità — ha aggiunto — ha cortesemente voluto informarsi dallo stato di salute del Presidente Eisenhower ed io sono stato lieto di potergli rassicurare che il Presidente sta migliorando».

L'imminenza delle elezioni americane rende improbabile che sia stato affrontato l'argomento dei rapporti diplomatici. Ciò non toglie che l'incontro abbia avuto una impronta di viva, reciproca simpatia. Dulles è presbiteriano, ma suo padre, i suoi figlioli, a nome Avery, si è convertito al cattolicesimo. Frequenta il terzo anno di teologia in un collegio di gesuiti nel Maryland ed al termine dell'anno scolastico sarà ordinato sacerdote.

Il Papa s'intrattiene con Foster Dulles durante la visita del Segretario di Stato americano a Castelgandolfo. (Tel.)

Le prime reazioni del governo di Bonn

Bonn, lunedì mattina.

Il «no» dei Sarresi alla europeizzazione del proprio territorio ha reso necessaria più che mai la riapertura di negoziati tra la Germania di Bonn e la Francia in merito ad un nuovo statuto sul ricco bacino carbonifero.

La prima reazione non ufficiale al voto negativo è che il governo di Adenauer non potrà opporsi ad una immediata ripresa del dialogo sulla Sarre con i francesi.

Il governo del Cancelliere Adenauer ha ammesso che il rigetto dello statuto della Saar ha fatto precipitare la Francia e la Germania in una «situazione difficile». Una dichiarazione pubblicata dopo l'annuncio dei risultati definitivi dall'Ufficio Stampa del Cancelliere, sollecita «calma e prudenza per salvare l'unità europea».

Esponenti del partito socialista di opposizione i quali si sono sempre opposti allo statuto di europeizzazione, hanno dichiarato che come prima conseguenza il «no» dei Sarresi porterà:

1) Nuovi negoziati con la Francia per trovare un nuovo accordo sullo statuto della Sarre, statuto che sia accetto alla maggioranza pro tedesca;

2) La immediata dimissione del primo ministro francese Hoffmann.

Questo punto di vista sembra essere condiviso anche da diverse persone favorevoli al governo di Adenauer. Molti collaboratori dello stesso cancelliere non si sono mai mostrati più che tiepidi nei confronti dello statuto ai cui i sarresi sono stati chiamati a decidere: alcuni anzi erano addirittura contrari ad esso.

Negli ambienti politici si crede che ora i governanti di Bonn potranno sentirsi liberi dagli obblighi derivanti da un accordo che molti pensavano fosse stato firmato in seguito a qualche pressione.

I francesi hanno ripetuto diverse volte che il rigetto dello statuto di europeizzazione avrebbe significato un «nulla di cambiato» nella situazione esistente nella Sarre. Tuttavia tanto i socialisti quanto i liberi democratici — che fanno parte questi ultimi della compagine governativa di Adenauer — hanno fatto presente che essi non sarebbero «il nulla di fatto» dopo il rigetto dello statuto. Anzi molti membri dello stesso partito di Adenauer la pensano nello stesso modo.

Tutti costoro infatti dicono che il «no» pronunciato dai sarresi è tanto contro lo statuto quanto contro l'attuale governo filofrancese.

Nei termini dello statuto era previsto che nuove elezioni politiche sarebbero state tenute entro tre mesi, ma rigettato questo le elezioni non si terranno fino alla scadenza del mandato. Tuttavia dirigenti politici della Germania occidentale pensano che al primo ministro Hoffmann non rimanga che dare le dimissioni, dopo una sconfitta così schiacciante.

Alcuni commentatori fanno notare che con il voto di ieri la popolazione della Saar ha fatto capire di voler ritornare con la Germania ed il governo di Bonn dovrà tenere conto di ciò quando riprenderanno i contatti con i dirigenti politici francesi per discutere nuovamente il problema del territorio.

CRONACA CITTADINA

Un altro episodio di banditismo in una cascina di Rivoli

Vecchio pensionato ucciso per una rapina di 600 lire

L'assassino gli ha spaccato la testa con un fucile da caccia usato come mazza L'arma, spezzata in due, accanto al cadavere - Sulla tavola una bottiglia di vino e due bicchieri - Tutta la casa a soqquadro - Le tracce lasciate dall'omicida

Per rubare seicento lire hanno ucciso un vecchio di 76 anni nella sua casa vicino a Rivoli. La hanno ucciso, spaccandogli il capo con il calcio di un fucile da caccia arrugginito, sabato verso le 7 di sera. Il delitto è stato scoperto ieri alle 7 del mattino. I carabinieri di Rivoli, quelli della Squadra investigativa di Torino, la Mobile hanno lavorato tutta la domenica, ma ignoro degli assassini nessun indizio. Non si sa se ad uccidere erano in più persone o se era una persona sola. Di certo è che l'omicidio è stato commesso per rapina e che il bottino non supera le 600 lire — e forse è inferiore — perchè la vittima il giorno prima aveva detto ai vicini di attendere che gli pagassero la pensione perchè era rimasto soltanto con quella somma.

L'ucciso si chiamava Giuseppe Rigaldi. Un vecchio scarno, piccolo di statura, che un'artrosi deformante della colonna vertebrale costringeva da alcuni anni a camminare curvo. In gioventù aveva fatto il cuoco poi si era occupato a giornata come manovale muratore. Da 35 anni abitava nella casa dove è stato ammazzato. La moglie gli era morta prima della guerra e non aveva figli. Unici parenti: il fratello Giovanni, che abita a Torino, anche lui solo, in corso Palermo 25, e due nipoti. Di queste una, Teresa, ha un negozio di merceria in via Monginevro 30.

Era molto povero. Non ci sono dubbi. E questa circostanza induce ad escludere che l'assassino lo conoscesse. Dalla Previdenza Sociale riceveva 200 lire il giorno. I vicini lo aiutavano, compensando con un fiasco di vino, qualche chilo di patate, un po' di farina i servizi che lui prestava. La casa è di proprietà della signora Teresa Tenivella che abita a Torino in via Pisa. Infatti 42. Egli faceva da custode e curava i due orti di orto. Una casa piccola e bassa di due camere, di mattoni non intonacati. Sul davanti due superbe corna di bisonte, trofeo di caccia di chissà quanti anni addietro, e due pannocchie rosse di granoturco facevano da ornamento. L'orto è cintato da una siepe: in un angolo c'è una casamatta dove nel tempo passato si preparava la polvere da sparo per il negozio che la signora Tenivella aveva a Rivoli.

A sinistra: la vittima, Giuseppe Rigaldi, di 76 anni. A destra: la casa del delitto

La casa si trova isolata nella campagna. Per raggiungerla bisogna lasciare, subito dopo Rivoli per chi viene da Torino, la strada di Avigliana ed imboccare alla destra l'antica strada di Alpignano. Mezzo chilometro e si prende il sentiero che porta in regione Gatti. La casa del delitto è la prima che si incontra.

Ieri mattina alle 7 Maria Pautasso, anziana donna di 80 anni, scendendo per andare al cimitero, entrò nell'orto dei Rigaldi e gli diede una voce. A quell'ora doveva già essere alzato. La Pautasso tutte le mattine andava al cimitero e sempre salutava il Rigaldi, domandando se doveva far commissioni a Rivoli. Al ritorno gli metteva in ordine la stanza. Giuseppe Rigaldi non rispose. «Che non stia bene?» fu il suo primo pensiero. Il vecchio diceva di avere un mucchio di malanni: doveva essere un ipocondriaco perchè nei cassetti teneva bacette, tubetti, flaconi di medicine innocue. La donna spinse l'uscio della cucina e vide che tutto era sossopra. Poco oltre la soglia giaceva il corpo del vecchio. Era disteso sul pavimento molto sangue. I cassetti aperti, rovesciati. Biancheria, oggetti, carabattole: tutto all'aria. Sul letto la causa di un fucile. Il calcio venne poi trovato sotto il cadavere. Alle 7,30 erano sul posto i carabinieri. Alle 8 il sostituto procuratore della Repubblica dott. Ricciardi e il prof. Tovo dell'Istituto di medicina legale.

In cucina un tavolo, una stufetta di ghisa, con la paglia pronta per essere accesa, un cofanetto, due sedie. Sul tavolo il lume a petrolio, la sveglia, un po' di pane, i resti di una frettolosa cena, una bottiglia e due bicchieri di vino quasi vuoti. Qualcuno doveva essere con il vecchio: lo provano i due bicchieri. L'assassino?

Il delitto venne compiuto nella stanza da letto. Si può credere che il Rigaldi vi abbia cercato scampo oppure che vi sia stato spinto. Volendo costringerlo ad indicare dove teneva i soldi. Si può anche immaginare che l'abbiano ucciso perchè, infuriati, non volevano credere che possedesse soltanto 600 lire. La stanza è occupata dal letto, da un cassettone, da un armadio. I tre mobili lasciano poco spazio tra l'uno e l'altro. Tra il cassettone e l'armadio, ai piedi del letto, fu massacrato Giuseppe Rigaldi. Egli vide l'assassino muovere verso di lui, il fucile impugnato per la canna come una clava. Si portò le mani al capo: il primo colpo gli fratturò la mano destra. L'assassino ne sferrò ancora una due volte. Il fucile si spezzò ed il calcio cadde a terra. L'infelice scivolò con la schiena contro il muro e rimase seduto, nel calcio del fucile, voltato verso l'ingresso.

Seicento lire per un omicidio. L'assassino o gli assassini, per non andar via a mani vuote, presero alcuni indumenti ed il libretto della pensione. Gli indumenti li abbandonarono in un campo di grano. Il libretto della pensione fu trovato, un chilometro lontano, in regione Cantarana, dai cacciatori: Giuseppe Abbà di Rivoli e Luigi Lupo.

I vicini non hanno potuto dare alcuna indicazione ai carabinieri. I coniugi Teghillo hanno dichiarato che il loro cane non ha abbaiato tutta la notte come un forsennato. I parenti della vittima hanno affermato che il fucile non dovrebbe essere del morto. Non glielo avevano mai visto in casa.

Un tredici e 9 dodici venti da un sistemista

Dieci sono i «13» realizzati questa settimana dai giocatori del Totocalcio in Piemonte: vincono 2.403.000 lire (i «13» in tutta Italia sono 101).

Tra dei «fortunati» sono torinesi: uno di essi, di cui non si conosce il nome poichè la sua scheda — che porta il numero 1GT27369 — è bianca, ha realizzato, oltre ai tredici, nove dodici. E' un ragioniere, al bar Canonico di corso Orbassano 10, dove egli ha compilato le colonne, qualcuno lo ricorda ma nessuno ne conosce il nome.

Un tredici ed un dodici sono stati azzeccati, con la stessa schedina, da Giuseppe Garassino, abitante in via Nomaglio 10. Al Caffè Molassi, di piazza della Repubblica 28, è stata giocata la scheda del terno «13»: essa ha il numero 66TG34472 ed è anonima. I dodici sono 114 (2755 in tutta Italia) e vincono 84.600 lire.

3 spettatori del "Reposi,, sono feriti da calcinacci

Durante lo spettacolo serale al cinema Reposi si è avuto ieri un momento di allarme quando, verso le 22,30, alcuni frammenti di intonaco, per una superficiale compiuta di due metri quadrati, si sono staccati dalla galleria precipitando sugli spettatori in platea. La proiezione è stata interrotta, sono intervenuti agenti della celere e i vigili del fuoco, i quali dopo un'accurata ispezione, hanno dichiarato che non esisteva pericolo di crollamenti. Nel persone sono state contuse dai calcinacci: di esse, tre hanno dovuto ricorrere alle cure dei sanitari dell'ospedale San Giovanni: Pasquale Giordano, di 28 anni, abitante in via [illegible] 2, Romana Upiglio, ventiduenne, moglie del precedente; Francesco Fossati, di 35 anni, impiegato, residente in via Perrero 15. Tutti presentavano lievi contusioni al capo, giudicate guaribili in tre giorni. Dopo il primo momento di comprensibile panico tra una parte degli spettatori che si preparavano ad affluire alla uscita, della sala è ritornata la calma e lo spettacolo è continuato regolarmente.

Muore fulminato e cade da 15 metri

Luigi Franconi, venticinquenne, da Castelvetro di Piombino, abitante da qualche mese al Fioccardo 93 alle dipendenze della ditta D'Annunzio, era stato incaricato ieri di verniciare alcuni tralicci di una linea elettrica della Sip, nei pressi di Testona. Alle 7,50, sotto gli occhi dei tre compagni di lavoro, si arrampicava su un piloncino metallico dell'altezza di quindici metri, persuaso che, come era stato convenuto, la corrente a 30 mila volta fosse stata tolta. Ma non appena giunse a toccare i fili, se ne sprigionò una paurosa fiammata: l'operaio fu visto irrigidirsi per un attimo, poi abbandonò la presa e precipitò a capofitto, senza un grido. I compagni si lanciarono a soccorrerlo: Luigi Franconi, che nonostante la spaventosa scarica e la caduta era ancora in vita, fu portato a tutta velocità all'ospedale Santa Croce di Moncalieri, ma qui è spirato poco dopo.

Conferenza del Sindaco sui problemi della città

Su invito del comitato Pro rione Torino-Nord, il sindaco Peyron ha tenuto una conferenza ieri mattina alle 11,30 nel salone del cinema Adua, in corso Giulio Cesare. Alla manifestazione, sono intervenuti centinaia di persone. Il Sindaco ha accennato alle opere realizzate dalla Civica Amministrazione negli ultimi cinque anni, con particolare riferimento all'attività svolta nel settore dell'edilizia. A questo proposito, l'avv. Peyron si è soffermato a parlare del piano «Torino-Case».

Trattando della situazione di alcune industrie torinesi, il Sindaco ha riconfermato che nei prossimi giorni si recherà a Roma per esaminare presso i Ministeri competenti il problema della Lancia. Infine, tra gli applausi dell'uditorio, l'avv. Peyron ha dichiarato che continuerà sulla strada intrapresa per la tutela degli interessi di Torino.

Le elezioni dei liberali per l'assemblea provinciale

Si sono concluse ieri presso la sezione torinese del partito liberale le elezioni dei delegati alla assemblea provinciale che il 30 corrente si riunirà per designare i 17 candidati torinesi al prossimo congresso nazionale del partito. Erano in lizza due liste: la prima, «Rivista Liberale», presentata dal dott. Alpino e dall'avv. Cravero, e la seconda, «Per l'unità, l'autonomia e il rinnovamento del partito» promossa dall'avv. Salza e dal prof. Berini; in questa figurava anche l'on. Villabruna. Allo scrutinio sono risultati eletti 10 candidati della prima lista e 7 della seconda. Nel computo dei voti di preferenza, l'on. Villabruna ha ottenuto la percentuale più alta.

Tre motociclisti morti sfracellati

Due motociclisti sono morti ieri sulla strada militare Susa-Alpignano: l'uno è deceduto all'istante, orrendamente maciullato; l'altro è spirato un quarto d'ora dopo sull'autoambulanza che lo trasportava all'ospedale. Essi sono Giuseppe Claretto, di 23 anni e Leone Belmondo di 21, alpini del Battaglione «Susa», abitanti a Novalesa, nella stessa casa, in via Roma 23.

Ieri alle 14,30 percorrevano in strada militare diretti ad Alpignano. Nei pressi di una curva, poco dopo l'abitato di Borgone di Susa, la motocicletta su cui viaggiavano, guidata dal Claretto, andava a cozzare frontalmente contro una «1400» giunta dalla direzione opposta.

Per l'urto violentissimo i motociclisti venivano proiettati a 22 metri di distanza. Dall'auto scendevano subito il guidatore, Pierangelo Morinello, rimasto pure egli ferito dai parabrezza andato in frantumi, ed altri 5 viaggiatori, tutti residenti ad Almese. Accorrevano in aiuto dei motociclisti: per il Claretto non era possibile far nulla: nello scontro aveva avuto amputata la gamba sinistra e recisa la gola. Il Belmondo respirava ancora. Caricato su una macchina di passaggio il poveretto moriva durante il trasporto.

— Un terzo motociclista è rimasto ucciso sulla strada di Leyni. Alle 19,30, poco oltre la Falchera, Celestino Bertoldo, di 42 anni, dimorante a San Giusto Canavese si è scontrato con un'altra motocicletta condotta da Francesco Pallone, di 41 anni, da Santena, [illegible]. Il Bertoldo riportava la frattura della volta cranica e decedeva mezz'ora dopo il suo ricovero all'Assistenza Martini. Il Pallone ha avuto una gamba spezzata ed è stato giudicato guaribile in 40 giorni.

TEMPERATURA DI IERI

MASSIMA + 13,8
MINIMA + 7,8

Il Bollettino meteorologico di Caselle segnala inoltre: temperatura media +11,6; umidità 78 %; pressione 729,3. Cielo nuvoloso. - Previsioni: tempo incerto, temper. in diminuzione

Il fratello dell'ucciso con le due nipoti abitano a Torino

A.B.C. CINEMA - TEATRO
IDEAL
OGGI
SULLA SCENA:
Lo Spettacolo Elasca presenta
La rivista a grande spettacolo
"...Arrivederci Mister Sagnal"
di Galfassi e Mormino
con
VITTORIA MONGARDI
e
LUCIO FLAUTO
La Compagnia (in ordine alfabetico)
Gianni Andrea
Z. Birkenstock - Inge Carlsson
Adriana Candiani
Helena Donka - M. Filippi
Vanna Edera
Tino Fiorelli
Lucio Flauto
P. Giovannini - F. Grasso
Julia Horting - Barg
Evelyn Kristen - G. Leoni
Vittoria Mongardi
Elio Martin
Lele Martin
Ida Nicelli
A. Malvezzi - Lucia Parrel
Angelo Pistolato
F. Popek - Marianne Popek
W. Reniera - Rosa Scovia
Franca Stablin
Angelo Zenari
Lily Wilma
Le attrazioni:
MARTIN BROTHERS
L'originale
WIENER STARTBALLETT
del Volksoper di Vienna
e la
MUSICAL LONDON JAZZ-BAND
Dirige l'orch. della compagnia:
A. PISTOLATO
SULLO SCHERMO:
VITA DA SCAPOLO
con
JEAN MAR TIBHAULT
GENEVIEVE KERVENE
Orario varietà: 16,15 - 21,15

CINE - TEATRO
ALCIONE
Corso Regina Margherita 194
OGGI SULLA SCENA:
Spettacoli AMBRA presenta la Compagnia di Riviste
MARIO BRECCIA
con
ANNA CAMMARANO
nella nuova Rivista
BONNE IN CAROSELLO
ISA VIOLETTE
GEETA SEMMLER
MAP VOLPICELLI
MARIO BARTOLI
W. VALLE - PINA RENNATI
BALLETTO BLUESTAR
Canta LUCE D'ALBA
SULLO SCHERMO:
25 MINUTI CON LA MORTE
con
MARSHALL THOMPSON
VIRGINIA FIELD
Orario Varietà: 16,15 - 21,15

MASSIMO
STATUTO
OGGI
GLENN FORD
nel CinemaScope
COLUMBIA in technicolor
UOMINI VIOLENTI
con
BARBARA STANWYCK
EDWARD G. ROBINSON

CINEMA - TEATRO
ROMANO
OGGI
SULLA SCENA:
L'AMBRA spettacoli presenta
Riviste festival n. 1 con
DERIO PINO GORI
GRAZIA
nella Rivista in 2 tempi
«VERDE MONDO»
con
CARLO DE ROSA
Ornella Bardi - Carla Vidosi
FERRUCCIO BINI
e la ragazza del
FOLOORS BALLET
Canta
NADIR HOLMAN
SULLO SCHERMO:
LA MIA AMICA IRMA
Orario Varietà: 16,15 - 21,15

CINEMA
ARLECCHINO
OGGI
M.G.M. presenta un capolavoro di
JULIEN DUVIVIER
IL GRANDE WALTZER
con LUISE RAINER
FERNAND GRAVET
MILIZA KORYUS
CinemaScope WARNERCOLOR
LA REGINA DELLE PIRAMIDI

PALAZZO del GHIACCIO
TORINO ESPOSIZIONI - PARCO DEL VALENTINO
RIAPERTURA
DOMANI MARTEDI' - ORE 15
PARTITE di HOCKEY
Il programma nella prima quindicina di novembre:
5 NOVEMBRE - ORE 21,15
C. S. FIAT contro BLUE-STAR di LOSANNA
12 NOVEMBRE - ORE 21,15
C. S. FIAT contro URANIA di GINEVRA
17 NOVEMBRE - ORE 21,15
C. S. FIAT contro CHATEAU D'OEX (Svizzera)
BOWLING - GOLF SPORT
Ingresso dagli Esercizi Bar Montaldo
VIALE MATTEO BOIARDO
RIAPERTURA DOMANI MARTEDI'
BOWLING - PING PING - BABY GOLF
VOLANO e NORMALI GIOCHI di BOCCIE

METRO
DOMANI

Elizabeth Taylor - Van Johnson - Peter Finch - Dorothy McGuire
L'ULTIMA VOLTA che VIDI PARIGI
Diretto da Richard Brooks
TECHNICOLOR

Cavagnano
TORINO - P.ZA FELICE 28
FRIGORIFERI
FIAT - BOSCH - PHILCO
ULTIMI MODELLI
SCUOLE
VIA CONCEZIA 1 BIS
VIA GARIBALDI, n. 28
Autorizzate ricevere anni ogni grado, classe, corsi
Medie, Commerciali, Ragionieri, Geometri ecc., t. 44-976. Ginnasio, Liceo, t. 43-505

Imminente al CORSO
VITTORIO DE SICA - SOPHIA LOREN
LA BELLA MUGNAIA
CinemaScope

FARO - ALEXANDRA
OGGI - UN FILM CHE NON VI LASCERA' DORMIRE
CHERI BIBI
(IL FORZATO DELLA GUIANA)
con JEAN RICHARD - L. PADOVANI - DANIELLE GODET
Uno spettacolare film a Colori Minerva Film

TORINO
LA BELLA DI ROMA
ALBERTO SORDI
SILVANA PAMPANINI
REGINA
LA GRANDE VENDETTA
(Lo ultimo ero di Hitler)
UN FILM AVVINCENTE E DRAMMATICO

HOLLYWOOD PRINCIPE GIANDUJA
(Palazzo Sansoè)

Kirk DOUGLAS - Jeanne CRAIN - Claire TREVOR
L'UOMO SENZA PAURA
TECHNICOLOR
KING VIDOR

CORSO
GRANDE SUCCESSO DI
ALAN LADD
nel technicolor
COLUMBIA CRIAD
IL CAVALIERE DEL MISTERO

Ariston
LA DONNA DEL FIUME
TECHNICOLOR
con
SOPHIA LOREN

CINE - ALPI - OGGI
eccezionale spettacolo
ALLEGRI VAGABONDI
con CRIK e CROK
e
L'ALLEGRA BRIGATA DI TOPOLINO
2 ORE DI RISATE

TEATRO ALFIERI
ULTIMA SETTIMANA DI SUCCESSO DI
VALENTINA
nell'interpretazione di:
ENRICO VIARISIO - ISA BARZIZZA
ISA POLA - FRANCO SCANDURRA
ALBERTO TALEGALLI - ADELA ADAMOWA
VICTOR FERRARI - MARIOLINA BOVO
EMILIO PERICOLI
30 donne - lussuosissima messa in scena
UN SUCCESSO COMICO

★ ★ IN QUESTA SETTIMANA ★ ★
«QUATTRO CANNONATE»
★ NEI CINEMATOGRAFI DELLA G.I.A.C. ★
ASTOR
LA LUNGA LINEA GRIGIA
CINEMASCOPE - TECHNICOLOR
Regia di JOHN FORD con
TYRONE POWER - MAUREEN O'HARA
DORIA
FASCICOLO NERO
(DOSSIER NOIR)
DI ANDRE' CAYATTE
il grande successo del Festival di Cannes
LUX
DON CAMILLO e l'on. PEPPONE
con
FERNANDEL e GINO CERVI
VITTORIA
IL CIRCO A TRE PISTE
VISTAVISION - TECHNICOLOR
DEAN MARTIN - J. LEWIS - ZSA ZSA GABOR

SPETTACOLI

TEATRI E RITROVI

Prosa, biglietti dalla Stampa via Roma ang. Bertola, tel. 43.113

Alfieri: ore 21,15 Comp. E. Viarisio - I. Barzizza in «Valentina» di Marchesi e Mola.
Circo Togni (P. Susa, tel. 834.455) ore 16,15 e 21,15: spettacoli.
Giardino della Cittadella: grandioso Parco divertimenti con le più moderne attrazioni.
Piccolo Teatro (via Rossini 8) — Comp. Stabile. Prossima apertura. Sono aperte le prenotazioni agli abbonamenti (tel. Teatro: 883-833 - Ag. «La Stampa»: 53-113).

Galleria Fogliato Massimi 8: Mostra person. pittore Umberto Colli. Galleria Martina: Acquerelli di Ravagnan. Ceramiche di B. Bertagna.

Al Florida Club (p. Solferino, tel. 42-822): ore 21-1 M.o M. Di Nunzio, cant. F. Di Rienzo, Valentini, De Benedetti; lezioni ballo privilegiati, p. Carignano 4, tel. 51.429.
Faro Club: serata. En. Te Ci. To.
Piccolo Café chantant: Medici 112. Orario: 16,30 danze; 21 riposo.
Binaldi Scuola ballo: v. Volta 6.
Trocadero: ore 21 Y Los Almavivo.

Augustus Night Club: ore 22-4 Orchestra Jose Altrea internazionale.
Chatham, v. T. Rossi 2, tel. 45-318: Van Wood Quartet.
Colombo Danza (via Goito 6 bis, tel. 60-143): Altrea Orch. Armando.
Esteri Club, via Cavour 6 - telefono 44-790: 4 Finalisti Neworleans
Le Ferroviari: ore 22 Night Club.
Nuovi Settanta Cabaret, Pr. Tommaso 8, tel. 883-885: Orchestra Lane

EL TROCADERO
Ore 21: Seconda Lunedì Carosello concorso Pro 8 seconda selezione 4 Signore 4 Sorrisi 4 Signorine verranno premiate e premiate.

SAN GIORGIO
Valentino
Ristorante - Bar - Tea-Room
APERTO TUTTO L'ANNO

CINEMATOGRAFI

Ambrosio: «Segnale di fuoco» Dana Andrews, Piper Laurie, Tec.
Astor: «Marty» Gran premio Palma d'oro al Festival di Cannes
Corso: «Il Cavaliere del mistero» (ecitni», Alan Ladd, P. Medina.
Doria: «La valle dell'Eden» di Elia Kazan. Premio Cannes. CinemaScope tecnicolor.
Lux: «Aquila nell'ombra» Jamies Stewart, June Allyson Vista-Vision, technicolor.
Maffei: «Il montone a 5 zampe» Fernandel, Françoise Arnoul.
Metro-Cristallo: José Ferrer, Merle Oberon: «Così parla il cuore» technicolor, Mattinata ore 10,30.
Regent: «La donna più bella del mondo», G. Lollobrigida, V. Gassman, Robert Alda; eastmancolor.
Vittoria: «La banda dei 10» con Randolph Scott, technicolor.

Ariston: «La donna del fiume» a colori con Sophia Loren.
Augustus: «Papà Gambalunga», CineSc. col., F. Astaire, L. Caron.
Nazionale: «Caffè del porto» Viviane Romance, Maria Fia Castillo.
Paris: «La bella di Roma», Silve «Pampanini, A. Sordi. Ap. 10.

Alexandre: «Cheri Bibi» colori, Jean Richard, Lea Padovani.
Arlecchino c. Sommeiller ang. via S. Secondo: «Grande valzer» con L. Rainer, F. Gravet.
Capitol: «Banda dei falsificatori» Pat O'Brien, C. Trevor, Marshall.
Faro: «Cheri Bibi» colori, Jean Richard, Lea Padovani.
Giardino: «L'uomo senza paura» tecnic. Kirk Douglas, J. Crain.
Hollywood: «L'uomo senza paura» tecnic. Kirk Douglas, J. Crain.
Ideal: «Vita da scapolo» e Comp. Riviste Vittoria Mongardi-Lucio Flauto ore 16,15 e 21,15.
Massimo: «Uomini violenti» tech. CineScope. Glenn Ford, Stanwyck.
Principe: «Uomo senza paura» tecnic. Kirk Douglas, J. Crain.
Statuto: «Uomini violenti» tchn. CineScope. Glenn Ford, Stanwyck.

Adriano (Bacchi 65): Nuvole passeggere, Van Johnson, Grayson, col.
Alcione: «25 minuti con la morte» riv. Broccia-Cammarano 16,15-21,15.
Alpi: «Allegri vagabondi» Crik e Crok e festival di Topolino.
La Perla: «Hollgate il grande inferno» Sterling Hayden, J. Leslie.
Regina: «Grande vendetta».

Astri: «Pony express» Charlton Heston, R. Fleming, tech. Ap. 10.
Milano: «Scerifo senza pistola» e «Casbah di Honolulu», Ap. 10.
Olimpia: Conquista spazio, techn.
Po: «Carovana del peccato».

P. Nuova: «Una mano nell'ombra Romano: La mia amica Irma, M. Lowis. Riv. Derio Pino 16,15-21,15.
S. Felice: Perigina a Roma, Sordi

Esperia: «Squadra omicidi», con E. G. Robinson, Paulette Goddard.
Giardino: Riposo.
Italiano: «Odalia agente 9 23», Wendorf: Orgoglio grida vendetta.
Vinaglio: «7 spose per 7 fratelli» tech., CineSc. J. Powell, H. Keel.

Ellisse: «Marcellino pan y vino» con Pablito Calvo.
Fréjus: «Oriana senza scrivo» tech. G. Garson, Walter Pidgeon.
Moncenisio: Isola del paradiso. Skiner.
S. Paolo: 3 donne e 1 purosangue. Technic. J. Crain, W. Brennan.

Belgio: «Tarzan jungla proibita».
Cerallo: «7 spose per 7 fratelli» tecnicolor, CineScope, Jane Powell.
Drapo: Verso Far West. Technic.
Madama: «Cantando sotto la pioggia» tech. Gene Kelly, O'Connor, V. Vanetto: «Grande flagello».

Astra: «Amor non ho però però».
Borsieri: «Grande caldo» G. Ford.
Chiaravia: Amore rosso, M. Berti.
Bliss (Aeronautica): «Guerra dei mondi» technicolor. Apertura 18.
Escelsior: «Marcellino pan y vino», Pablito Calvo, inizio ore 14,30
Star: «Carovana verso il Sud» CineSc. tech. T. Power, Hayward.

Adua: «Cavalieri della regina».
Azzurro: «Odio cospirano due volte».
Brasola: Anatomia di un delitto.
Eri-Dan: «Tesoro di Montecristo».
Richera: «Fiamme su Varsavia».
Fortino: «Amante di terror», Tech.
Nord: Precipitevolissimevolmente.
Palermo: Sebastopoli o morte, col.
Sociale: «Avvocato di mia signora».

Cabiria: «Noi due soli» Chiari.
Colosseo: «Indagate grande inferno» Sterling Hayden, Joan Leslie.
Ital: «Tigre sacra. Weissmuller.
Linguetta: «Belvaggio bianco» col.
Jap Rali, Maria Montez.
Moderno: «Vacanze del sor Clemente», colori, Alberto Talegalli.
Piemonte: «Carovana verso il Sud» CineScope col. T. Power, Hayward.
S. Carlo: Pastorella spazzacamino.
Speri: Rancho notorious. Dietrich.

Alba: «Pioggia di piombo».
Apollo: «Marcellino pan y vino» con Pablito Calvo.
Diana: «Lo sterminatore».
Dora: Straordinari avventi, P.P.P.
Edera: «Pervaso di Giulietta».
Lucento: «Schiavi di Babilonia» tech. Richard Conte, L. Christian.
Stella: Pionieri California, col.
Ilona: «Il storno bombardieri».
Splendor: Rivale dell'imperatrice.
Ivi Fola, Valentina Cortese.

Il giornalista americano Shapiro parla dei russi

Come si vive nell'URSS da quando c'è la distensione

I funzionari di frontiera sono più cortesi di dieci anni fa ed i giornali non ricorrono più alle consuete tesi sui "guerrafondai americani" e sui "capitalisti cannibali" - Il cittadino sovietico sa che l'America non vuole scatenare la guerra - Negozi riforniti, riduzione di alcuni prezzi (per gli affitti, i mobili, le biciclette, i frigoriferi) e un po' di satira a teatro e nei film - La censura per i giornalisti stranieri si è attenuata e ad essi è consentita maggiore libertà di movimenti - La moda femminile si va aggiornando

Mosca, lunedì mattina.

Quale influenza ha avuto sul popolo sovietico la nuova politica di distensione instaurata dal Cremlino? Un uomo perfettamente in grado di rispondere esaurientemente a tale domanda è Henry Shapiro, il quale è stato corrispondente della United Press a Mosca dal 1937 al 1953 e che recentemente è tornato a Mosca dopo due anni di permanenza negli Stati Uniti. La United Press ha assegnato a Shapiro, quale primo compito, quello di fornire la sua opinione circa gli eventuali cambiamenti registrati nel popolo sovietico. Ecco, sotto forma di domande e risposte, quanto da lui riferito:

D. — Qual è il più importante cambiamento da voi constatato dopo il vostro ritorno in Russia?

R. — *Nel momento stesso in cui varcai la frontiera finno-sovietica, ad occidente di Leningrado, mi colpì la cortesia e l'atteggiamento amichevole non solo dei funzionari ma anche dei civili. Essi non evitano più gli stranieri, ma anzi ne cercano la compagnia per uno scambio di opinioni. Anche il primo giornale sovietico che mi capitò fra le mani rappresentò per me una sorpresa. Dagli articoli politici erano scomparsi frasi quali «i guerrafondai americani», «i cannibali americani» ed altra robaccia del genere.*

D. — Quando si accade di intrattenervi con un uomo della strada, qual è la prima domanda che egli vi rivolge?

R. — *Esso mi chiede: «Vuole realmente l'America scatenare una guerra contro l'Unione Sovietica?». Secondo me, nella sua mente egli sa già oggi che la risposta è «no». Successivamente esso si informa della politica americana, interna ed estera, a dei nostri livelli di vita.*

D. — Dopo il vostro ritorno a Mosca avete riscontrato cambiamenti nel costo della vita (viveri, generi di vestiario, affitti, trasporti, divertimenti) e nel rifornimento dei generi di consumo?

R. — *I prezzi dei viveri e dei generi di vestiario non sono molto cambiati in questi ultimi due anni. I negozi tuttavia appaiono meglio riforniti e non sono stato più lamentato gravi penurie di questo o quel genere. La popolazione appare meglio vestita. Si sono avute alcune riduzioni di prezzi per quanto riguarda gli affitti, le macchine fotografiche, le biciclette ed i frigoriferi. Lo spazio per i divertimenti è aumentato. Nelle pellicole cinematografiche vi è un maggior gioco scenico ed anche la satira si è accentuata. La stessa cosa vale per il teatro e per la radio. L'importazione delle pellicole straniere si è accresciuta. Gli affitti sono leggermente diminuiti.*

D. — La censura per i giornalisti americani si è fatta meno severa?

R. — *Malgrado la censura continui ad essere in vigore, i giornalisti stranieri hanno oggi la possibilità di scrivere più liberamente. La censura è meno severa e più ragionevole di quanto non sia stata durante gli ultimi cont'anni. I corrispondenti possono anche redigere commenti e critica alla politica interna ed estera dell'Unione Sovietica ed alle personalità russe. E' anche possibile scrivere articoli su argomenti che prima era proibito non toccare, per esempio la criminalità nell'URSS.*

D. — Gli stranieri godono di una maggior libertà di spostamento da una località o da una regione all'altra?

R. — *Sì. Le aree proibite, quali la Siberia, l'Asia centrale, le regioni del Volga ed il Caucaso sono oggi accessibile allo straniero. Altre sono invece continuano ad essergli precluse. Le autorizzazioni di viaggio vengono concesse più rapidamente che in passato.*

D. — Discute il russo su chi è il massimo esponente del suo Paese?

R. — *Sì, ma il russo medio tiene a parlare per esempio di un cuoco di piazza o di una cameriera) vi dirà che non esiste nessun dirigente che prevalga su un altro. Di fronte alle mie insistenze un meccanico mi ha risposto: «Il compagno Krusciov è il capo del partito comunista mentre Bulganin si trova alla testa del governo. Non esiste però nessun capo supremo».*

D. — Avete mai chiesto ad un russo se ritiene di avere realmente una possibilità di scelta quando si reca alle urne?

R. — *Il russo vi risponderà che egli ha la scelta di votare per una lista singola di candidati oppure contro qualcuno candidato alcuni dei nomi compresi nella lista stessa. Altri russi vi faranno presente che la libertà di scelta esiste nelle riunioni che hanno luogo nelle fabbriche e nelle fattorie collettive o nelle quali si scelgono i candidati alle diverse cariche.*

D. — La delinquenza giovanile costituisce un grave problema per la Russia?

R. — *Sì. Ciò è dimostrato dalla intensa campagna di stampa contro l'ubriachezza, l'oziosità e l'immoralità di cui danno prova i giovani. Capro espiatorio della vignetta che appaiono sui giornali sovietici è il così detto «stiliaga», un vocabolo di gergo con il quale si vuole indicare la «gioventù dorata». Lo «stiliaga» viene rappresentato mentre perde il suo tempo nei caffè, molesta le ragazze, evita il lavoro. I ragazzi che si recano in chiesa sono compresi nella categoria dei delinquenti giovanili. I genitori sono ritenuti responsabili del comportamento dei figli e possono essere perseguiti dalla legge.*

D. — Di quale genere sono le trasmissioni televisive in Russia?

R. — *Molta importanza viene data ai programmi culturali. Per il resto le trasmissioni sono dedicate alle commedie alle pellicole cinematografiche, ai concerti ed ai cine-giornali. Il crimine e la violenza sono banditi dalla TV a meno che si tratti di scene di guerra. Per i bambini vengono trasmessi spettacoli di burattini. Recentemente nei programmi TV sono stati inclusi brevi cine-giornali americani, notiziari sportivi e trasmissioni di musica leggera.*

D. — Il russo medio desidera visitare Paesi stranieri?

R. — *I russi sono avidi di viaggiare all'interno del loro Paese e sono estremamente curiosi di tutto quanto riguarda il mondo esterno. Un allentamento nella tensione interna ed esterna, una normalizzazione dei tassi di scambio sulle valute e facilitazioni di viaggio provocherebbero un enorme afflusso all'estero di turisti sovietici. Quest'anno è stato fatto il primo modesto tentativo di permettere a singoli cittadini sovietici di recarsi in Paesi dell'Europa orientale, in Finlandia ed in Svezia.*

D. — Durante il periodo di fidanzamento in quali luoghi si recano più volentieri i giovani?

R. — *Ai teatri, ai concerti, ai ristoranti ed ai parchi di «cultura e riposo» come pure nei Centri ricreativi di fabbrica. Durante l'estate vengono organizzate danze e spettacoli folkloristici all'aria aperta. Nell'inverno i giovani si dedicano attivamente allo sci ed al pattinaggio. Le manifestazioni d'affetto in pubblico sono molto rare, sebbene in estate i giovani affollino i parchi, i boschi e la riva dei fiumi. Il corteggiamento in automobile non è un lusso comunista.*

D. — Avete riscontrato qualche cambiamento nella moda femminile?

R. — *Le donne curano di più il loro aspetto ed i giornali le incoraggiano in questa loro tendenza. Quest'anno se ne molto di moda le calze di nylon con il calcagno nero. A Mosca hanno avuto luogo diverse grandi sfilate di modelli e la tiratura dei giornali di moda è in continuo numento. Nei negozi si trovano oggi scelte ampie e manufatti italiani e francesi. La «linea» degli abiti tende a mettere in rilievo piuttosto che a nascondere la forma femminili. Gli istituti di bellezza si moltiplicano. La eleganza delle donne russe tuttavia non ha nulla a che vedere con quella delle donne occidentali.*

D. — I giornali russi scherzano sul loro Paese? Pubblicano giochi, disegni a fumetti?

R. — *Il «Krokodil», un settimanale umoristico, pubblica frequenti critiche della burocrazia, dell'inefficienza di questa e quella branca, della penuria dei prodotti di consumo, ma la persona dei capi è intoccabile. I giornali sono esclusivamente seri. Non pubblicano giochi o fumetti.*

D. — Siete mai andato la domenica mattina in una chiesa ortodossa? C'erano molte persone? Come si comportavano?

R. — *La gente si reca usualmente in chiesa il sabato sera e la domenica. La cattedrale del patriarca Epifanio ai affolla persino di duemila persone. Le chiese più piccole contengono qualche centinaio di fedeli. I servizi religiosi della domenica mattina vengono ripetuti nel pomeriggio.*

D. — Pensate che la probabilità di una guerra con la Russia siano diminuite?

R. — *Indubbiamente sì. Dopo la fine del conflitto coreano la tensione mondiale è andata diminuendo sino a culminare nella conferenza di Ginevra. A parte i progressi avuti sulla normalizzazione dei rapporti fra Oriente e Occidente registrati negli ultimi due anni vi è la crescente convinzione che le armi nucleari farebbero di una guerra un reciproco suicidio. La bomba all'idrogeno rappresenta probabilmente il più forte singolo ostacolo alla guerra.*

Allegra Margaret a San Nicola

Quattro pastori protestanti ridono a una umoristica battuta della principessa Margaret che ieri ha inaugurato a Londra la chiesa di S. Nicola. (Tel. a «Stampa Sera»)

IL 2° CONGRESSO NAZIONALE PER LA LOTTA CONTRO I RUMORI

L'insopportabile fragore dei motocicli di ogni genere

Il problema dei motori a scoppio e la questione del silenziatore - Traffico diurno e traffico notturno - Relazioni dell'ing. Dini e del prof. Berlincioni sul come difendere la salute umana dal frastuono degli scooters, delle moto e dei motocarri - L'omaggio dei congressisti al Pontefice

Nostro servizio particolare

Riccione, lunedì mattina.

Il cantiere frastuono del traffico cittadino la concentrazione sul lavoro, durante il giorno, ed impedisce il riposo notturno, causando una continua tensione, i cui effetti sono risentiti dall'intera società.

Si dovranno quindi tenere presenti i due fattori fondamentali che causano tali disturbi: l'origine e la natura del rumore provocato all'esterno e le caratteristiche urbanistiche, planimetriche, distributive, tecniche dell'edificio, che lo rendono in misura maggiore o minore soggetto a tali inconvenienti. E' questo il tema del secondo congresso nazionale per la lotta contro i rumori, che il ministro dei Trasporti on. Angelini, che ne presiede il comitato organizzatore, ha inaugurato sabato, definendo la campagna atta a silenziare il più possibile la vita d'oggi come un «problema nazionale» e come una «legittima difesa» della salute umana. Questo congresso fa seguito a quello tenutosi lo scorso anno a Massa, dal quale nacque la lega per la lotta contro i rumori e soprattutto i «centri» acustici. Il primo di essi è nato a Torino, la città che in Italia è maggiormente all'avanguardia in questo settore e dove gli esperimenti di rilevazione dei disturbi sono stati compiuti con maggiore base scientifica.

Gli argomenti in discussione sono specialmente rivolti ad ottenere una maggiore silenziosità dei motori a scoppio in genere, dall'automobile all'autocarro, dalla motocicletta allo scooter. E d'altro canto saranno trattati anche problemi di edilizia e urbanistica per «silenziare» le singole case di nuova costruzione e interi quartieri semisilenziati.

Ieri mattina, è stato affrontato il primo dei due problemi che, uscito all'occhio del grande pubblico, appare il più grave (fatto che i congressisti non hanno, fra le questioni da trattare specificatamente, quella della rumorosità dei treni notturni e mattutini e l'altra, non meno grave, della «radio del vicino», regolata al massimo d'intensità).

I costruttori di automobili da tempo si sono interessati al problema della silenziosità, in quanto tale qualità è motivo di preferenza per i compratori, data la sensazione di tranquillità che la macchina silenziosa produce. Tutte le fonti generatrici di rumore sono di continuo studiate e perfezionate: il motore, il cambio di velocità, la trasmissione, il ponte posteriore, i pneumatici, le sospensioni, lo scarico, o scappamento, e via dicendo.

Attualmente sono in atto particolari accorgimenti, decisi soprattutto all'intromissione lotta contro i rumori. Questo è apparso dalla relazione fatta ieri dal prof. Pellone e integrata da un intervento dell'ing. Bocciardi della C.U.N.A.

La questione del silenziatore pur in automobili è ampiamente studiata, e non da oggi, da parte dei costruttori. Basti citare il caso della nostra industria produttrice nazionale, la Fiat, presso la quale funziona da vari anni un laboratorio acustimetrico che ha dato risultati notevoli.

Quanto ai collaudi da parte dei Circoli ferroviari, resi obbligatori per disposizioni superiori, disparati sono i punti di vista: chi vorrebbe mantenuta l'attuale valutazione della rumorosità al massimo, lasciato per legge e per tutti i tipi di veicolo a motore (e quindi anche per le moto e gli scooters), di 82 phones; chi invece vedrebbe più efficacemente applicato il criterio di stabilire, come accade in molti Paesi, livelli differenti secondo le diverse categorie e tipi di veicoli. Per quanto riguarda le automobili in genere, già si è raggiunto (e il pubblico lo constata) un sensibilissimo raggiungibile, né si possono stabilire paragoni con le auto americane, dato che alla scarsa costruzione sono imposti limiti economici e di consumo, che ovviamente incidono, sia pure in misura oggi attenuata, anche sulla rumorosità del motore.

Il punto sul problema è, però, quello che meno conta della necessaria differenza della rumorosità del traffico in genere, tra diurna e notturna. Nel primo caso la tollerabilità è su basi diverse. E' noto che quando la densità del traffico supera un certo limite (ad esempio, fra 150 e 200 veicoli al minuto) l'aumento di intensità del rumore è pressoché inavvertibile. Il traffico notturno necessita, invece, della più attenta disciplina, specie nelle zone residenziali.

Come si sa, gli strali del pubblico che reclama la propria quiete sono soprattutto appuntati contro il fragore dei motocicli e dei micromotori di ogni specie, portato a velocità e giri di varia, ma sempre insopportabile fragorosità. Una relazione sul «come rendere silenziosi gli scooters, le moto e i motocarri», è stata letta dell'ing. Dini. Egli ha massimamente trattato della necessità di curare e perfezionare la carrozzeria dei motocicli in genere, messi in vibrazione dal motore e producenti spesso un rumore che supera gli 85 phones imposti dalla legge come massimo di rumorosità dei veicoli. E' necessario, secondo questo tecnico, perfezionare gli ingranaggi e le sospensioni, organizzando con più minuzia l'attuale lavoro a catena negli stabilimenti produttori.

Ma la questione, il punctum dolens, rimane, per i motocicli grandi e piccoli, quella dei silenziatore. E' noto che lo scopo deriguale dall'accensione della miscela combustibile produce onde di pressione, che si propagano con la velocità del suono (330 e 350 metri al secondo) e che rimbalzando fra il cielo del cilindro ed il pistone producono rumori di frequenza elevata (la maggiormente percepibile è fastidiosa).

I voti del congresso, è prevedibile, richiederanno la rigida applicazione dell'obbligo del silenziatore su tutti i motori.

La relazione del prof. Berlincioni sul tema «perfezionamento del collaudo e controllo delle marmitte, per aumentare la silenziosità» ha considerato l'aspetto tecnico-giuridico della materia. La legge 5 agosto 1954 n. 477 stabilisce il massimo livello consentito per i mezzi motorizzati in 86 phones. In Svizzera tale livello è a 80 phones e il nostro è uno dei più alti d'Europa. Il relatore, senza discutere questo limite, ha invece sostenuto l'assoluta necessità che venga misurato la frequenza (intesa acusticamente) poiché esso è appunto il fattore che maggiormente influisce sul «disturbo» fisiologicamente dannoso, dato che le frequenze acute sono le più percepibili e inopportabili. Anche queste misurazioni e i conseguenti provvedimenti verso i contravventori contribuiranno a darci un po' di silenzio (ideale irraggiungibile) almeno una relativa pace specie la sera, soprattutto la notte e durante le ore della primissima mattina.

Nel pomeriggio, i congressisti si sono recati a Castelgandolfo per rendere omaggio al Pontefice che ha impartito loro l'Apostolica benedizione.

I lavori del congresso proseguono oggi con diverse relazioni e studi sulla rumorosità delle industrie e gli accorgimenti per alleggerirne la portata.

Angelo Nizza

La Casa del lavoratore inaugurata a Casale

Casale, lunedì mattina.

L'A.C.L.I. di Casale Monferrato, compiendo ieri il suo 10° anno di attività, ha inaugurato la «Casa del lavoratore», intitolata al nome del Pontefice Pio XII. L'opera, costata 13 milioni, è stata benedetta dal Vescovo mons. Angrisani, alla presenza del Sottosegretario on. Bruscasca, dell'on. Rapelli, vice-presidente della Camera, e dell'on. Edoardo Martino, nonché delle autorità locali.

Un aereo da turismo precipita presso Parma

Gli occupanti, due giovani piacentini, estratti in gravi condizioni dai rottami dell'apparecchio - Imperizia del pilota o guasto al motore?

PARMA, lunedì mattina.

Due giovani commercianti di Piacenza, che avevano noleggiato ieri un aereo da turismo dell'Aeroclub di Parma, sono precipitati nel tardo pomeriggio in località Vicofertile, a pochi chilometri dalla nostra città, ripertando gravi ferite.

Il velivolone Emilio Rossi, abitante in via S. Gregorio e il ventiduenne Gianco Alberi, abitante in via Farini, avevano decollato dal nostro campo d'aviazione verso le 17,30. Il piccolo «I MIDI F. L. 3», alla guida del quale era il Rossi, mentre l'equipaggio cominciava a calare sulla zona, effettuava alcuni voli sul campo e poi si allontanava in direzione di La Spezia. All'improvviso, giunto in località Vicofertile, l'aereo fu visto perdere quota e precipitare. Mentre l'apparecchio si sfasciava il Rossi e l'Alberi venivano estratti feriti dai rottami, e trasportati all'ospedale di Parma. Ai Rossi i sanitari hanno riscontrato la semplice frattura del bacino e della colonna vertebrale; all'Alberi trauma cranico e semplice frattura costali, riservandosi per sciogliere la prognosi.

Quanto alle cause del sinistro, non è stato possibile accertarle con esattezza; si parla di guasto al motore, ma non si esclude che esse siano da imputarsi ad imperizia del pilota.

Un altro apparecchio si sfascia a Napoli

NAPOLI, lunedì mattina.

Un incidente di volo che avrebbe potuto avere gravissime conseguenze, è capitato ieri mattina a due appassionati aviatori: il comm. Vittorio Marciano, di 60 anni, colonnello di aviazione della riserva e amministratore dell'Aeroclub di Napoli, e il noto commercialista Carlo De Cristofaro di 36 anni, anch'egli un ex-ufficiale superiore dell'aviazione.

I due si erano levati in volo dal campo di Capodichino, su un apparecchio «Marchi 308» biposto; pilotava il signor De Cristofaro. Una mezz'ora dopo, i due aviatori si sono accorti che qualcosa non andava: erano nei cieli di Famiglione d'Arco e decidevano perciò di atterrare su quell'aeroporto, mentre perlustrava rapidamente quella. Stavano planando sul campo, quando l'apparecchio urtava contro la rete di protezione e si abbatteva.

Dai rottami dei «Marchi» (rimasto estratti), gravemente feriti, i due aviatori che, adagiati in un'autoambulanza, venivano trasportati all'Ospedale dei Pellegrini di Napoli, ove sono rimasti ricoverati con giudizio riservato.

Due fratelli uccisi nel sonno dal gas

Impressionante scoperta in un magazzino di Genova
La rottura di una tubazione ha provocato la sciagura

Genova, lunedì mattina.

Una grave disgrazia è accaduta la notte tra sabato e domenica in una piccola fabbrica sita in via Passaggi 35, a S. Martino, dove due fratelli sono rimasti uccisi nel sonno a seguito di esalazioni di gas.

Tale Armando Volta di Attilio, di 18 anni, da Cremona e residente a Genova, dipendente della piccola fabbrica «La tecnoplastica», di proprietà del signor Antonio Tranci, essendo senza alloggio aveva ottenuto dal proprietario, in attesa di migliore sistemazione, di poter dormire in un soppalco alto nella fabbrica stessa.

Ogni sabato l'Armando portava con sé il fratello Giovanni, di 20 anni, il quale lavorava a Genova in un cantiere edile e trascorreva con lui la notte e la giornata della domenica. Sabato sera i due fratelli si erano sistemati come di consueto nella modesta cuccetta e probabilmente, dopo una breve conversazione, si erano addormentati. Evidentemente, secondo i primi rilievi, che i due, ad un certo momento della notte, avvertite forti esalazioni di gas, abbiano tentato di avvicinarsi alla finestra per spalancarla; ma, già in preda all'asfissia, essi sarebbero caduti a terra privi di sensi, morendo avvelenati.

Ieri mattina, verso le 10, il signor Tranci, recatosi in ditta desideroso conferire con l'Armando Volta per un lavoro del quale aveva bisogno, ha fatto la macabra scoperta. I due fratelli giacevano cadaveri a terra, l'uno vicino all'altro.

La polizia, subito avvertita, si è portata sul posto per le prime indagini. E' risultato che il gas proveniva da una tubazione di via Sturla, che si era rotta. Attraverso il terreno poroso il gas era passato in un'intercapedine e di qui in un locale adiacente a quello in cui dormivano i fratelli Volta. In questo locale il gas era filtrato attraverso un foro esistente nella parete. La fatalità ha poi voluto che i vetri dei serramenti, fino a pochi giorni fa rotti, fossero stati sostituiti.

I due cadaveri sono stati trasportati all'obitorio di San Martino. E' stato disposto un perito dal Sostituto Procuratore della Repubblica ed è in corso un'inchiesta.

Celebrato a Torino il centenario di Lamarmora

Il corteo dei bersaglieri in piazza Castello diretto in via Cernaia. (foto Moisio)

Per ricordare il centenario della morte del generale Alessandro Lamarmora, 2000 bersaglieri in congedo e 300 militari del 3° reggimento «Fiamme cremisi» si sono riuniti ieri mattina a Torino. Dopo la Messa al campo in piazza Vittorio Veneto, è stata scoperta una lapide in via Maria Vittoria nella casa dove nacque il fondatore dell'Arma. Il corteo, preceduto dalla fanfara si è poi recato a passo di corsa in piazza Castello dove erano le autorità e molta folla.

Nel salone del Senato a Palazzo Madama si è svolta la cerimonia ufficiale. Erano presenti il sottosegretario alla Difesa on. Bovetti, il prefetto dottor Gargiulo, il presidente della Corte d'Appello prof. De Litala, il comandante del territorio gen. Re, il sindaco avv. Peyron, il presidente della Provincia prof. Cresto, il presidente dell'associazione bersaglieri generale Scattini.

Dopo un breve saluto del sindaco «a colore che in ogni battaglia diedero stupenda prova di valore e di sacrificio», ha parlato l'on. Bovetti. Egli ha sottolineato l'importanza della manifestazione che «riunisce uomini il cui passato è ricco di gloria, di sangue e di consegne alla legge della lealtà, dell'onore, della dedizione alla Patria».

Il gen. Scattini ha tenuto la commemorazione del gen. Lamarmora, di cui è ricordato un'una data, il 18 giugno 1836, quando fu formata la prima compagnia bersaglieri, e ha rievocato l'epica battaglia della Cernaia e tutte le altre in cui le «Fiamme cremisi» hanno dato prova del loro ardimento.

I reparti dei bersaglieri, ripercorrendo il centro della città, si sono poi recati a mezzogiorno ai giardini Lamarmora per deporre una corona d'alloro ai piedi del monumento al generale.

Echi di cronaca

AL MOBILIFICIO SAN DOMENICO 1000 ambienti visibili: camere da L. 105.000 in più; tinelli da L. 38.000 in più; sale, salotti, armadi con o senza supralto, da m. 1,20 - 1,60 - 2,10 - 2,60 al prezzo di L. 90 - 45 - 45 - 55.000. Cucine americane in formica, ultime creazioni. Facilitazioni. Via San Domenico, 4 angolo via Milano.

I PELI SUPERFLUI (ipertricosi) vengono definitivamente eliminati con i più moderni metodi scientifici dal Gabinetto di Estetica Medica O.R.M., Torino, piazza San Carlo 207, telefono 553-703; Alessandria, via Arrivabene 7, telefono 2137.

L'ARREDAMENTO che desiderate è a vostra disposizione. Mobili Garpera, via Valperga Caluso angolo via Belfiore n. 43, via Nizza 34. Facilitazioni.

MOBILIFICIO GRAF 20 rate: camere da 38.500; tinelli da 48.000 vasto assortimento, c. Garibaldi 9.

MOBILI ARTIGIANI, c. Vittorio Emanuele 50, Matrimoniali, pranzo, tinelli cucine. Facilitazioni.

CASABELLA mobili, rateazioni, sostituzione mobili usati, garanzia: via Garibaldi 4, telef. 557-197.

REPOSI
GINA LOLLOBRIGIDA
trionfa nel suo capolavoro
LA DONNA PIÙ BELLA DEL MONDO
in Eastmancolor - Color

MAFFEI
Grande Successo Comico di FERNANDEL
in
Il montone a 5 zampe
con FRANÇOISE ARNOUL

NAZIONALE
OGGI
CAFFE' DEL PORTO
con VIVIANE ROMANCE
MARIA FIA CARLIER
PHILIPE LEMAIRE

CAPITOL
OGGI un potente dramma
Le banda dei falsificatori
con FAT O'BRIEN
CLAIRE TREVOR
HERBERT MARSHALL
Un film R.K.O.

LA PERLA - COLOSSEO
OGGI un Film
Violento - umano - drammatico
HELLGATE
il grande inferno
con STERLING HAYDEN

RADIO TV GRUNDIG
insuperati!
Rappresentante per il Piemonte
Berry Via Roma 35 Torino

FABBRICA LAMPADARI
GIACOBINI
Via Bocchorss, 6 - Tel. 820-848

MOBILI GIOVANONE
Corso Francia 9

GRUNDIG CAVICCHIOLI TORINO

Imparate la lingua vostra coi dischi
LINGUAPHONE
Corsi pratici in 32 lingue
LINGUAPHON, corso Stati Uniti 1, t. 41-977

MOBILI dal 1869 i MIGLIORI da TREVES
Via Monte Pietà 23, tel. 44-458

ACQUA DI ROMA
Antica efficace specialità per ridare in pochi giorni ai capelli bianchi il loro primitivo colore e cioè nero, castano chiaro, castano scuro e biondo. In vendita presso le profumerie e farmacie oppure: a. r. l. Nazzarano Poleggi - Roma - Via Maddalena, 50.

Malattie veneree, pelle, nervose e della prostata e sessualità interna DOTTOR MACCHIAVELLO Via Nizza, 17 Ore 15-20; festivi 11-12

Studio Prof. V. MANZOCCHI - Tel. 31-068 Specialista venereo e pelle Via Accademia Albertina, n. 33 Giorni feriali 9.30-10 e 14.30-19.30

Dr. RAMAVELLE - Specialista in Malattie della pelle e sifilo-veneree Nervose - Ore 9.30-12 e 16-18 Via Vanchiglia 9 - Tel. 82-719

Debolezza sessuale, nervosismo, esaurimento precoce. Dr. A. BUNNET Specialista venereo, pelle. Telef. 42-927 Corso Re Umberto 32 - Ore 9-10, 15-19

Due fratelli uccisi nel sonno dal gas

Impressionante scoperta in un magazzino di Genova
La rottura di una tubazione ha provocato la sciagura

Genova, lunedì mattina.

Una grave disgrazia è accaduta la notte tra sabato e domenica in una piccola fabbrica sita in via Passaggi 35, a S. Martino, dove due fratelli sono rimasti uccisi nel sonno a seguito di esalazioni di gas.

Tale Armando Volta di Attilio, di 18 anni, da Cremona e residente a Genova, dipendente della piccola fabbrica «La tecnoplastica», di proprietà del signor Antonio Tranci, essendo senza alloggio aveva ottenuto dal proprietario, in attesa di migliore sistemazione, di poter dormire in un soppalco alto nella fabbrica stessa.

Ogni sabato l'Armando portava con sé il fratello Giovanni, di 20 anni, il quale lavorava a Genova in un cantiere edile e trascorreva con lui la notte e la giornata della domenica. Sabato sera i due fratelli si erano sistemati come di consueto nella modesta cuccetta e probabilmente, dopo una breve conversazione, si erano addormentati. Evidentemente, secondo i primi rilievi, che i due, ad un certo momento della notte, avvertite forti esalazioni di gas, abbiano tentato di avvicinarsi alla finestra per spalancarla; ma, già in preda all'asfissia, essi sarebbero caduti a terra privi di sensi, morendo avvelenati.

Ieri mattina, verso le 10, il signor Tranci, recatosi in ditta desideroso conferire con l'Armando Volta per un lavoro del quale aveva bisogno, ha fatto la macabra scoperta. I due fratelli giacevano cadaveri a terra, l'uno vicino all'altro.

La polizia, subito avvertita, si è portata sul posto per le prime indagini. E' risultato che il gas proveniva da una tubazione di via Sturla, che si era rotta. Attraverso il terreno poroso il gas era passato in un'intercapedine e di qui in un locale adiacente a quello in cui dormivano i fratelli Volta. In questo locale il gas era filtrato attraverso un foro esistente nella parete. La fatalità ha poi voluto che i vetri dei serramenti, fino a pochi giorni fa rotti, fossero stati sostituiti.

I due cadaveri sono stati trasportati all'obitorio di San Martino. E' stato disposto un perito dal Sostituto Procuratore della Repubblica ed è in corso un'inchiesta.

OROSCOPO di domani

Previsioni per l'Ariete: inedite che attendono il momento buono per ingarri le cavigli. Vigilate in silenzio. Toro: il topo è in agguato, custodite meglio i vostri formaggi. Cancro: due persone vi verranno a trovare. Una di queste sarà la vostra fortuna, se la saprete afferrare. Leone: situazione incerta che non potrete capire subito per la sua complessità. Vergine: tratto sicuro proibito da un particolare in apparenza insignificante. Bompiesse: utilità massima che proviene da una persona della doppia faccia. Sagittario: attenzione a non mettere il piede nella griglia, potreste rimetterci il tacco. Capricorno: avvertimento che non sfruttereste e che vi porterà al deragliamento. Pesci: accogliete con silenzio e diplomazia le persone che verranno, ma non fatevi carpire i segreti.

P. Palamidessi

Gli Astri: Luna in Acquario in trigono a Mercurio e quadrato a Venere e Saturno. Favorevole ai viaggi e agli scritti, ma poco propizio all'amore. Tipi: Acquario, Gemelli e Bilancia.

Acquario: fortuna e lavori intelligenti. Serata brillante e natura di buone promesse. Timori che dovete eliminare per avanzare piacevolmente.

Gemelli: promesse che saranno sincere, ma che non sarà facile attuare. Dalle ascolto ai vostri presentimenti.

Bilancia: vi prenderete dei gratacapi che non è il caso di avere. Avvertite la collaboratrice e siate in guardia. Qualcuno prepara un piattino.

UN VELOCISSIMO GIRO DI LOMBARDIA A 38,670 DI MEDIA

Maule vince, crollano i primati

MENTRE GLI ASSI HANNO DELUSO

Per i giovani dieci con lode

Da uno dei nostri inviati

Milano, lunedì mattina.

Anticonformisti e di spirito libero e indipendente come siamo, non ci passa neanche per l'anticamera del cervello di cominciare questa nostra corrispondenza sul 49° Giro di Lombardia con tentativo di giustificare la grave sconfitta patita dagli Assi, ma neppure di accompagnarci per prima cosa — come fasse d'obbligo di occuparsi, d'abord e sempre, in ogni occasione, anche quando sono regolarmente e clamorosamente battuti, dei signori Coppi, Magni, Bobet, Ockers ed altri che nella persuasione e nelle previsioni dei più (ma non nostre) parevano destinati ad essere gli attori brillantissimi, ed insostituibili, dell'ultima grande corsa dell'anno.

Che i nominati, e un macchio d'altri anche di una certa fama, siano giunti al Vigorelli preceduti di un minuto circa da un pugno di animosi che a varie riprese il avevano lasciati lungo il percorso, facendo il loro ingresso nel recinto quando già i nove uomini dell'avanguardia avevano finito la volata — proprio non mi sembra tanto importante fino al punto di dover spiegare per quale ragione nessuno dei «favoriti» della vigilia facesse parte del gruppetto di testa prima ancora di aver detto chi ha vinto la corsa, e come l'ha vinta, ad avergli fatto, con tutte sincerità, le congratulazioni che merita.

Il nome che campeggia su tutt'intera l'intestazione di questa pagina, già ha annunciato che la vittoria è stata riportata dal giovane veneto Dino Maule, che fa parte della squadra della Torpado con Defilippis Moser Conterno ed altri — il quale, guarda combinazione, è lo stesso che ai primi del marzo scorso aveva vinto la corsa d'apertura della stagione, giusto la nostra Milano-Torino scappando con Mosar a una quarantina di chilometri dall'arrivo, e avendo la meglio sul suo coéquipier e contendente. Ma non basta quest'accenno retrospettivo, e nemmeno rilevare che essendo egli al suo primo anno di professionismo la sua vittoria in una corsa classica internazionale assume un non trascurabile significato — per completare la sua presentazione. Per convincervi ch'egli — occasion fatta per Conterno per le ragioni che poi dirò —, è stato il miglior uomo in corsa, e il più risoluto ed energico a lavorare da una mezza dozzina di chilometri, a cominciare dal tornante di Dino, che si trova a circa 30 chilometri dal traguardo, e che segnò la prima selezione seria del gruppo, che in quel momento contava a poco più di un minuto, non entrò minimamente nella faccenda — ad onta di un disperato, ma tardivo tentativo di Defilippis lungo il lago di Lecco di piantar la compagnia e correre avanti per cercare anche lui la sua chance nella fase presumibilmente decisiva della corsa.

Fin dalle prime svolte della salita, Conterno prese il comando, e uno alla volta, dico, il liquidò dapprima, in macchio i francesi Bernard Gauthier, Jean Robet e Ant. Rolland, poi Chiarlone, Baffi, Barozzi, Giamondi ed altri — compreso Minardi — che fu uno degli ultimi ad abbassar bandiera di fronte all'attacco di «Penna bianca». Alla vetta di Conterno, a metà della salita rimasero soltanto tre: il nostro Fornara, il belga Debruyne e il francese Privat — che si difesero fin che gli fu possibile, poi, anch'essi cedettero, e lasciarono che l'agile Anquilino proseguisse da solo verso il culmine. Ma non è della corsa, e dei meriti, del bravo nostro concittadino che adesso voglio parlarvi, quanto di Maule — dal quale, se ricordo bene, avevamo preso le mosse. Lassù, il veneto pesò confuso nella lunga fila degli inseguitori che, capeggiati da Coppi, Bobet ed Ockers, accusava un minuto e un secondo dai «leader» — dietro ai quali venivano, divorandosi spalati i già nominati Privat Fornara Debruyne, e il romanino Monti ch'ero riuscito a fare ciò che non aveva potuto fare Defilippis, e tanto velocemente ha compiuto la salita, da battere il record che già gli apparteneva.

Bene: in vetta discesa dal Ghisallo, e poi nei pochi chilometri di pianura dove essa termina per portarsi sulle sponde del mediocrissimo lago di Segrino, che Maule mise le fondamenta della sua felice giornata. Mentre gli illustrissimi uscì di cui si parlava indugiavano per calcolo, o per ignavia, o per reale impossibilità a seguirlo, Maule li piantava tutti quanti, riuscì a portarsi nel quartetto di avanguardia, unendosi al suo «coequipier», a Fornara, e ai due stranieri in una vertiginosa fuga — nella quale ognuno gettava tutte le sue forze. Mancavano, da quel punto, 45 chilometri all'arrivo. E il gruppo degl'inseguitori, che contava una cinquantina di uomini almeno, pur trovandosi in ritardo di 400-500 metri da essi, per le ragioni già accennate non soltanto non riuscì a colmare lo scarto, ma lasciò che aumentasse.

Una volta con tanta risoluzione conquistato il suo posto nell'avanguardia, e provvisto con generoso dispendio di energie a conservarvi il lieve vantaggio di un minuto circa nell'ultima ora di corsa, per Maule si trattava, se volevo vincere, di battere in volata quelli del suo gruppetto (e gli altri cinque che li rincorrevano alle porte di Milano) che vantano doti di velocità — e che sulla pista del Vigorelli avrebbero potuto avere la meglio su lui, indubbiamente; i più rapidi della ridotta compagnia che si avventurò al traguardo, erano Debruyne, vincitore appunto in volata di tappe del Tour e di circuiti nel suo Paese —, e il suo compagno di squadra Conterno, ma quest'ultimo, poco prima dell'entrata al velodromo ebbe uno scatto, e perdette la buona posizione, finendo verso la coda del gruppo. Rimaneva il belga che per s'era piazzato benissimo, terzo dietro Barozzi ed Aureggi al momento che mancava la campana.

Fu nei 15 secondi, forse meno, che durò la volata subito uscita dalla penultima curva fino al traguardo, che Maule completò il suo capolavoro della giornata — dimostrandosi, anche nell'episodio conclusivo della corsa, il più accorto, il più deciso e, naturalmente, il più veloce. Partì al largo, superò il belga sul rettilineo opposto, per un po' lo tenne il chiuso dietro Barozzi ed Aureggi che stavano mollando, poi se ne andò via appiattito sul manubrio senza più alzar la testa se non a venti metri dalla striscia bianca — che tagliava vincitore.

Contro la piattezza, o chiamiamola indifferenza e delusione, semplicemente inferiore come rendimento fisico, della corsa degli Assi che per oltre 150 chilometri rimasero a poco più di un minuto dalla pattuglia fortunatasi sul Ghisallo e proseguì fino all'arrivo attraverso la selezione e le varianti appunto in volata di tappe del Tour e di circuiti nel suo Paese —, e il suo compagno di squadra Conterno, ma questi, poco prima dell'entrata al velodromo ebbe uno scatto, e perdette la buona posizione, finendo verso la coda del gruppo. Rimaneva il belga che per s'era piazzato benissimo, terzo dietro Barozzi ed Aureggi al momento che mancava la campana.

Fu nei 15 secondi, forse meno, che durò la volata subito uscita dalla penultima curva fino al traguardo, che Maule completò il suo capolavoro della giornata — dimostrandosi, anche nell'episodio conclusivo della corsa, il più accorto, il più deciso e, naturalmente, il più veloce. Partì al largo, superò il belga sul rettilineo opposto, per un po' lo tenne il chiuso dietro Barozzi ed Aureggi che stavano mollando, poi se ne andò via appiattito sul manubrio senza più alzar la testa se non a venti metri dalla striscia bianca — che tagliava vincitore.

Contro la piattezza, o chiamiamola indifferenza e delusione, semplicemente inferiore come rendimento fisico, della corsa degli Assi che per oltre 150 chilometri rimasero a poco più di un minuto dalla pattuglia fortunatasi sul Ghisallo e proseguì fino all'arrivo attraverso la selezione e le varianti appunto in volata di tappe del Tour e di circuiti nel suo Paese — stanno dunque, a conclusione di questo strano, a conclusione di questo strano, a conclusione di questo strano, imprevisto epilogo del Giro di Lombardia, alcuni fatti principali. Eccoli:

1) La resistenza con la quale i corridori di «secondo piano» hanno attaccato i «grandi» sin dal principio e fin essi contiamo indifferentemente italiani e stranieri nel risultato di ingaggerli una scorsa della più umiliante;

2) La bella prova data da Conterno che, partecipante fin dal mattino ai primi, seppur vani, tentativi di «gretolamento del gruppone, al momento buono (circa a metà corsa) seppe venirsene via, fino a compiere sul Ghisallo l'impresa già descritta — che lo mette, arrivo a dire, sullo stesso piano di merito del vincitore, con questi nettamente al di sopra di ogni altro corridore ieri sulle strade lombarde;

3) La conferma, e potrei specificare la rivelazione, del reale valore di quest'altro giovane, che assieme agli altri che già conoscevamo della sua generazione — e che ieri non poterono per vari motivi brillare —, giustamente impersona la certezza che i ranghi dei campioni si stanno rinnovando, fra la soddisfazione generale che, già a partire da oggi, non può non tenere anicolo che ti record degli anni corsa è stato battuto.

Ecco perché, a conclusione del discorso, la brutta figura fatta in blocco dagli Assi non soltanto non ci addolora, ma la troviamo logica e naturale — ogni volta, ier l'altro a Frascati, ieri in Lombardia —, che un pugno di animosi li sfida senza aver paura né della «gloria» che il circonda né dei milioni che passeggiano.

Vittorio Varale

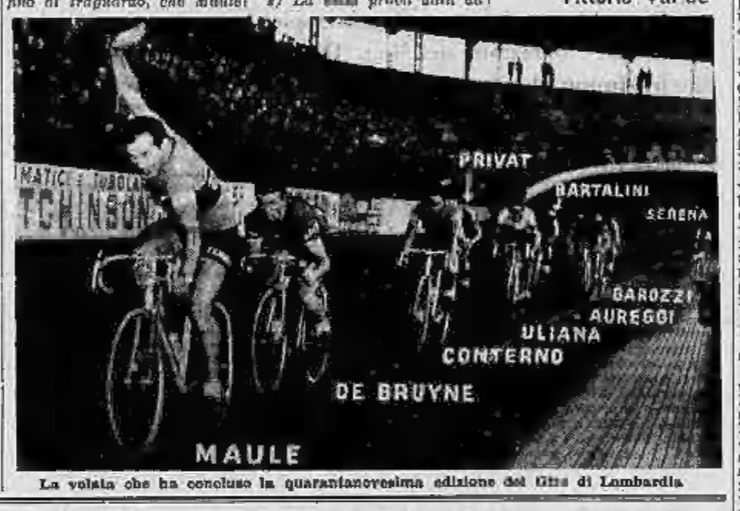

La volata che ha concluso la quarantaseiesima edizione del Giro di Lombardia

Migliorati il record della corsa e quello del Ghisallo

Maule meglio di Bobet Monti meglio di Coppi

Le fasi di gara - Il torinese Conterno primo sulla salita più attesa

Da uno dei nostri inviati

Milano, lunedì mattina.

E' incominciata alle 9 e mezzo, al Castello Sforzesco, è finita quasi sei ore più tardi al Vigorelli. Ed è finita con due records, uno l'ha battuto Monti, che ha migliorato il Ghisallo in 24'49" (meglio di Coppi, 25'07"), l'altro l'ha superato Maule che ha vinto alla media di km. 38,670, mentre il migliore, fino a ieri, era stato Bobet con la media di km. 38,626. Una specie di giornata dei primati, davvero non ci si può lamentare. Questi nostri ragazzi fiano seco, sono in gamba, ecco tutto.

La cronaca vera e propria si apre alle 10, quando il presidente Jolnard abbassa la bandiera a scacchi. Il tempo di dare un palo di pedalate, e se ne va Nascimbene, in compagnia di Ferlenghi. Mosar fora, ma rientra, i due in fuga passano sotto uno striscione dove sta scritto: «E' una rosa, è una spina, ma il ciclismo senza Coppi, va in rovina», ed insistono sino a raggiungere 1'18" di vantaggio.

Dopo una ventina di chilometri, Anzilotti, Zuliani, Gervasoni, Doni, Rémy, Gandini, Ghisti, Sorgeloos, Favero, Defilippis, Rolland e Michelon il acciuffano. Il gruppo si sveglia, in breve il «tutti insieme» torna di rigore. Ma dura poco: in vista di Varese, Crespi, lo studente in veterinaria, pianta baracca e burattini. Tiene quel tanto che basta per guadagnare una cucina, in pallo a Comerio, quindi si lascia acciuffare da Zuccanelli, Doni, Bardinelli, Benedetti e Moser. Segnale d'allarme con Moser in fuga, gli uomini della Bianchi conducono l'inseguimento. Le velleità del pistaiolino che scappa sfumano in un amen.

Giulio (km. 66). E' di turno D'Agostin, un italiano all'estero che nessuno sa chi sia. Si attacca il Brinzio, e lui scappa, gli tengono dietro Giamondi e Maule. Poi Giamondi resta solo, ma, alle sue spalle, succede il finimondo, tentativi che vanno e vengono. Si forma un testa un gruppetto, Giamondi è preso prima da Falaschi, Bartalini e Ponzini, poi da Conterno, Giusti, Debruyne, Barozzi, Jean Robet e Maggini.

Salsomaggiore da far venire il capogiro, la gara fila sul ritmo dei 39 all'ora. Al comando, ai 10 che ci sono, se ne aggiungono altri tredici, a spizzichi, vale a dire Crespi, Minardi, Fornara, Rolland, Baffi, Gauthier, Chiarlone, Barone, Dupont, Privat, Bartolozzi, Uliana e Gervasoni. In tutto, a voler fare il conto, ventitrè, e ce n'è per ogni gusto, visto che anche uomini di fiducia si sono svegliati. Il grosso ha un ritardo che oscilla sul minuto, quindi la porta è aperta a tutti i giochi.

Così si attacca il Ghisallo. Chi aspetta gli assi, il scantinato finché si stufa. Davanti, il plotone dei 25 si sgrugnia, rimangono soli Conterno, Fornara, Minardi, Debruyne e Privat. In una confusione di macchine, Conterno allunga una volta (e lo ripredano), allunga un'altra e ce la fa, gli altri cedono. Dietro, Defilippis ha una foratura che si spegne; dura più a lungo il fuoco di Monti, che, mentre nessuno se lo aspetta, sale come un diretto e batte il record. Sulla vetta Conterno è primo; dopo vengono: Privat a 16"; Fornara e Debruyne a 33"; Monti a 43"; Coppi, Bobet ed Ockers a 1'01", gli altri sgranati in pochi metri. Manca Mosor: ha avuto un fastidio alla catena.

Discesa brutta, stretta, ogni curva uno spavento. Si raggruppano Conterno, Privat, Fornara e Debruyne; Monti cede; Maule impazzisce, perché scende a 80 all'ora

Battuto a pochi minuti dalla fine per un "quasi auto-goal,,

Magnifica (e sfortunata) difesa del Torino sul campo dell'Inter: 0-1

Il granata Bacci dopo aver superato la difesa dell'Inter tira a lato

Il granata Grosso terzino volante ed il nerazzurro Invernizzi arretrato - Occasioni perse da Bacci e Buhtz

DAL NOSTRO INVIATO

Milano, lunedì mattina.

Partita interessante. A renderla tale è stato il Torino. Il quale ha combattuto con coraggio e con tecnica esemplari, ha creato un baluardo sulla via che doveva percorrere i nerazzurri, ha fatto naturare le più numerose e le più belle situazioni da rete e le ha sciupate per pura precipitazione, ed ha finito per cedere, — per mezzo di quella che è stata più che altro una autorete — nel periodo in cui la stanchezza per lo sforzo sostenuto si faceva chiaramente sentire sul fisico di diversi degli uomini suoi, a meno di un quarto d'ora dal termine dell'incontro ciò.

E' stato il Torino ad imprimere alla contesa il carattere che essa ha avuto, ed a conferirgliene il tono. Subito fin dal segnale d'inizio, i granata hanno fatto ricorso allo schieramento che ci si attendeva: l'ala sinistra Bertolani è retrocessa a fare da guardia ad Armano, l'altra ala nerazzurra, il giovane Campagnoli, è stata presa in custodia dal terzino Grosso, Cuccolo ha dedicato le sue cure al centro avanti Lorenzi, Bearzot si è incaricato di tenere a freno il guizzante Skoglund, e Grosso è rimasto lì solo, dietro a tutti, a fungere da terzino volante. Il quinto degli attaccanti nitanesi, la mezz'ala destra Invernizzi, avendo assunto e quasi costantemente mantenuto posizione arretrata rispetto ai compagni suoi, Moltrasio si è corrispondentemente avanzato, ed ha lavorato in prevalenza a metà campo, un po' come mediano ed un po' anche come attaccante. Al che va aggiunto che Cassaniga ha fiancheggiato Moltrasio e come posizione, e come compito alternativamente di prima retta dalle andate d'assalto avversarie e di rilancio degli attaccanti propri.

In quanti, a formare il settore d'avanguardia ed a spingere a fondo le offensive quando se ne presentava l'occasione, sono rimasti tre uomini soli, Antoniotti, Bacci e Buhtz, tre uomini che qualche volta si riducevano anche a due. Il risultato così efficace questo dispositivo, ed hanno operato con tanta precisione di uomini che dovevano crearlo, che la prima linea dell'Internazionale, squadra capolista del torneo, è rimasta come paralizzata e non è riuscita a fare nulla di quello che aveva in animo di fare, che i pochi attaccanti granata hanno potuto sviluppare, di contropiede, le azioni più pericolose della giornata, e che, a decidere del risultato della medesima, ha dovuto intervenire l'infortunio di uno dei giocatori che meglio si erano portati fino a quel momento. Con un po' meno di precipitazione da parte di Bacci, e con un Buhtz nella forma di un paio di stagioni fa, l'Internazionale avrebbe subito, e sul proprio campo, la sua prima sconfitta della stagione. Avrebbe potuto imprecare, l'Internazionale stessa alle tattiche distruttive — e sarebbe stato ovvio di vederlo fare, dopo di essersi deliberatamente ricorso essa medesima quindici giorni prima in consimile circostanza — ma non avrebbe avuto la possibilità di parlare di infortuni, di disdetta o di mala sorte. Come tante altre rivalsate altri colori, la prima linea nerazzurra non ha risolto il problema di sfondare il muro difensivo eretto dai giocatori intelligenti. Non lo ha oggirato di certo, ha cercato di aprirvi ad una breccia in esso, affrontandolo frontalmente. Il migliore tiratore in porta dell'undici nerazzurro, quello che il più difficile lavoro ha procurato al portiere torinese Rigamonti, è stato Nesti, un uomo di seconda linea. Il che, se va lodato come misura anticonvenzionale, non fa che confermare che gli attaccanti, di misure proprie non ne hanno sempre nè escogitare nè sfruttare.

Il primo tempo si è chiuso in bianco, come già detto. Si è visto immediatamente, fin dalle prime battute, che i nerazzurri si trovavano in difficoltà di fronte allo schieramento adottato dall'avversario: urtavano in esso come in un muro chiuso. Il migliore, il più in forma fra gli attaccanti loro, la svedese Skoglund, trovava un osso duro da rodere in Scarsot, che non gli concedeva spazio in cui muoversi. Lo spazio stesso lo trovavano invece, in due differenti occasioni, Bacci che sparava direttamente sul portiere da posizione favorevole, e Buhtz che mancava doloramente il bersaglio, per essersi forse trovato privo di fiato al momento del tiro. Chiamo-

lo al lavoro da tiri da lontano partiti quasi saltuariamente dal piede di Nesti, Rigamonti rispondeva e deviando a lato o parando in modo magistrale. Al ripiego di metà tempo, la constatazione unanime era che il miglior giuoco, per la mano di palcoso più intelligente e consistente, erano stati gli ospiti a fornirlo.

La ripresa data per lungo tempo lo stesso svolgimento e lo stesso conseguente di quello del primo tempo. Identico era lo schieramento degli uomini, ed uguale il risultato delle loro fatiche. Una ultima palla alta su tiro di Nesti da lontano, rappresentava quanto di meglio l'Inter poteva fare come azione di realizzazione. All'estremo opposto del campo, se i padroni di casa non capitolavano, non era per merito loro ma per puro errore degli attaccanti avversari. Bacci, fra altro, non sfruttava una splendida situazione, quando, su un preciso centro di Antoniotti dalla destra, spediva a lato. E Buhtz poi si è mangiata l'occasione migliore di tutte al momento di mettere il punto finale ad un ottimo sprazzo individuale.

Passava la mezz'ora, e si radicava nel cervello dei presenti la convinzione che si dovesse giungere al fischio finale senza segnature, quando ci pensava il caso a rompere l'equilibrio del risultato. Skoglund, tentando per l'ennesima volta di sfondare sulla sinistra, raggiungeva la linea di fondo e centrava a mezza altezza. Rigamonti si proiettava in avanti, e, nel suo tentativo di parata, deviava casualmente la palla contro una gamba di Cuccolo che arrivava in corsa: dal corpo del terzino, essa schizzava in rete in direzione del tutto imprevedibile. Mentre la palla già stava varcando di per sè la linea, arrivava Armano e le dava il colpo di grazia. Colpo di grazia anche per una squadra che, per il suo comportamento, non se lo meritava.

Nei minuti finali, a gioco aperto, non avveniva più nulla di notevole.

Vittorio Pozzo

INTER: Ghezzi; Fongaro, Giacomazzi; Masiero, Ferrario, Neali; Armano, Invernizzi, Lorenzi, Skoglund, Campagnoli.

TORINO: Rigamonti; Grosso, Cuccolo; Bearzot, Grosso, Moltrasio; Antoniotti, Cassaniga, Bacci, Buhtz, Bertolani.

ARBITRO: Rinato di Mestre.

Sorprendente 2-2 in Russia-Francia

MOSCA, lunedì mattina.

La squadra di calcio francese ha ottenuto un lusinghiero risultato nel suo primo incontro con la squadra sovietica chiudendo alla pari per 2 a 2.

La partita si è svolta a Mosca allo stadio della Dinamo alla presenza di 100.000 spettatori. Apriva la marcatura la Francia col contravanti Kopa al 30'; i russi reagivano vigorosamente, ma riuscivano a raggiungere il pareggio solo al 43' su calcio di punizione tirato dal centrattacco Simonian. Nella ripresa reti dei russi al 2' e pareggio francese al 18' con Piantoni.

DAVANTI A 40 MILA SPETTATORI IL DERBY LIGURE

Gren regista e Di Pietro marcatore per il Genoa contro la Samp: 2-1

DAL NOSTRO INVIATO

Genova, lunedì mattina.

La vittoria è andata a chi era giusto che andasse. La Sampdoria denunciava già in partenza una inferiorità di inquadratura in seguito alle assenze annunciate e questa inferiorità si è accentuata nel corso della partita per gli errori e le manchevolezze nell'impostazione del gioco, apparentemente aggressivo ma in realtà costruito con un palleggio troppo frammentario, mai deliberatamente spinto in profondità, che risolveva delle azzarmuocie limitate senza arrivare mai alla grande azione che mette fuori causa la difesa opposta. In queste manovre in linea si sono viste a tratti cose assai belle nella Sampdoria, ma esse non erano che frutto di un'azione che avrebbe dovuto crescere, procurarsi una via di sbocco, puntare nei corridoi dalla difesa.

A rendere incompleto questo gioco, trenta volte in partenza e mai latticamente sul palo d'arrivo, hanno contribuito due cause: la mancanza di Conti e l'insufficienza di Arrigoni. Il gioco sampdoriano non ha avuto mai un respiro facile. Al centro era condannato, alle ali non esisteva. Tortul, che è elemento prezioso sulla palla, non ha mai giocato come un'estrema. L'iniziativa aggressività di Conti avrebbe portato un assai più efficace contributo alla manovra, diradando anche le maglie difensive al centro ove il palleggio in certo modo obbligato del terzetto d'attacco finiva sempre con lo sbattere contro un muro. Sul piano difensivo le due squadre si sono pressochè equivalse, su quello offensivo la prevalenza del Genoa appariva marcata.

La squadra rossoblu ha avuto su quella avversaria dei vantaggi che si possono così riassumere: migliore gioco complessivo per la sua protezione costante in profondità; una regia di primo ordine a metà campo rappresentata dalla presenza di Gren il quale è un giocatore che possiede una dote che non tramonta: l'intelligenza; due mediani laterali indiscutibilmente superiori a quelli avversari che assicuravano a questa regia dei punti d'appoggio costanti e preziosi. Si spiega così e si giustifica la prevalenza del Genoa e si spiegano anche le sue reti su manovra, le occasioni create e non sfruttate a difesa avversaria già tatticamente battuta, quei modo di giocare diremo così dall'alto che denotava una supremazia non solo di gioco ma di concezione, di iniziativa, di costruzione.

Questa, in sintesi, le ragioni del successo genoano. Non è tanto l'assenza di Bernasconi che si sia fatta sentire ma è stata piuttosto e gravemente quella di Conti. Il primo è stato ottimamente sostituito da Muri, non nuovo a questo compito; ma Conti non lo ha assistito nessuno, e questo sia detto senza rimprovero per Tortul il quale ha altre doti ma non quelle dell'estrema. La partita, disputata in una cornice di circa quarantamila persone, è stata bella e agonisticamente avvincente, combattuta senza risparmio di energie, movimentata da episodi che ne alimentavano continuamente il ritmo febbrile. Non una squadra che gioca e l'altra che subisce, ma una battaglia aperta.

Il primo tempo ha avuto i suoi traguardi d'arrivo nelle due reti del Genoa: al 31° minuto la prima, al 44° la seconda. Realizzatore nelle due occasioni Di Pietro, un centravanti fisicamente robusto, non uno sfondatore-tipo ma un buon palleggiatore e sempre sulle direttrici del gioco. Il suo fiuto del gol lo ha portato a risolvere le due situazioni davanti a Pin con un senso del tempo infallibile. Nell'azione del primo gol l'unico punto dubbio è stato quello di partenza, un fallo che forse non esisteva. La punizione, che ne è seguita è stata battuta da Gren e la palla è andata a Frizzi, in questo momento all'ala sinistra. E' sembrato che la difesa restasse sorpresa di fronte a questo spostamento del gioco (di solito si tira sul mucchio davanti alla porta), essa ebbe un attimo di indecisione, e lì visto un varco nella area, Frizzi è avanzato ed ha sferrato il tiro. Pin si è buttato istintivamente alla parata deviando il bolide alla sua sinistra e Di Pietro abucato fuori dalla mischia ha messo di testa in rete.

A un minuto dalla fine del tempo maturava il secondo gol. Anche questa volta l'azione partiva da una punizione che veniva battuta dal limite laterale dell'area sulla destra. La palla andava a Frizzi, al suo posto giusto. Affrontato da due avversari il genoano riusciva avventurosamente a sbrogliarsi e centrò a un metro dalla linea di fondo, la palla veniva colpita di testa da Carapellese all'estrema opposta e messa quasi sul piede di Di Pietro che il doveva trovarsi e lì difatti si trovava. Tiro a colpo sicuro e seconda rete.

La Sampdoria accorciava la distanza al secondo minuto della ripresa. Improvviso attacco a fondo, in area Firmani mandava un pallonetto verso la rete. Tortul cercava di deviare di testa ma veniva spiazzato a terzo di Previsano lo spostava nettamente dalla traiettoria del tiro. Fallo evidente, non clamoroso ma tecnicamente grave e rigore inevitabile. Si incaricava Tortul di trasformare. Questo gol avrebbe potuto essere una bella pedana di lancio per la Sampdoria ma i già accennati difetti del suo gioco bloccarono l'offensiva. Le occasioni migliori le ebbe ancora il Genoa. Al 10° Farina resplingeva sulla linea a portiere battuto, un tiro di Firotto. Il centro campo era dominio di Gren e dei due laterali; la lotta andava verso la conclusione inevitabile. Al 34° un allungo di Di Pietro dalla destra al centro metteva fuori causa la difesa avversaria. Carapellese che aveva ricevuto il passaggio filava verso la porta, usciva Pin alla disperata ma in ritardo. Carapellese alzava la palla verso la rete incustodita ma falliva il bersaglio.

A cinque minuti dalla fine sembrò che fosse giunta la volta buona per il pareggio. Farina, avanzato all'attacco, condusse l'azione sulla destra, arrivò scontando ma sulla linea di fondo toccò maldestro, per un attimo la palla varcò la linea ma pronto il giocatore la ricondusse contrando. Firmani scagliò in rete a fior di terra ma già Gandolfi arrivava le braccia. L'arbitro annullò, nulla da fare.

Ettore Barra

GENOA: Gandolfi; Cardoni, De Angelis; Lavezzi, Carlini, Previsano; Frizzi, Firotto, Di Pietro, Gren, Carapellese.

SAMPDORIA: Pin; Ferma, Agostinelli; Martini, Muri, Chiappin; Tortul, Ronson, Firmani, Rosa, Arrigoni.

ARB.: Pieri di Trieste.

RETI: nel primo tempo: Di Pietro (G.) al 31' e al 44'; nella ripresa: al 2' Tortul (S.) su rigore.

SPETT.: 40 mila paganti; incasso 31 milioni e 900 mila.

Vittoriose le cestiste di Autonomi e Fiat

Le cestite dell'Autonomi hanno faticato più del previsto per imporsi sulla squadra dell'Udinese, anche se questa è uscita dalla palestra di via Magenta battuta per 57-37. Le ragioni del minor rendimento del quintetto furlenese vanno ricercate in una distorsione ad una caviglia toccata alla Donda nei tiri di prova, ancor prima di iniziare la gara. L'assenza è senza ogni dubbio sentita all'attacco dalla sua fama, come del resto le sue compagne ad eccezione della Rubini e della Gentilin che hanno segnato 17 punti ciascuna. Tra le friulane si è particolarmente distinta la «nazionale» Vendrame.

Le ragazze del Fiat dal canto loro si sono affermate per 40-31 sul campo della Cestistica Bologna. Nella squadra torinese le migliori sono state la Fassick e la Baldacci validamente appoggiate da Frola e Ogniavich.

Allo Stadio comunale

I rugbisti di Novara superano il CUS Torino: 15-11

Dopo Juventus-Novara di calcio disputata sabato, si è avuto ieri allo Stadio Comunale un secondo confronto fra atleti torinesi e novaresi.

Al 17' del primo tempo il CUS Torino è andato in vantaggio (3-0) con una meta non trasformata di Bernardini I, ma il Novara ha pareggiato al 28' con Borgini (m. t. t.), e al 3 quindi avantaggiato 14-8) con un calcio franco battuto da Forassi. Al 36' l'amagno ha riportato le sorti in parità, battendo a sua volta, con successo, un calcio di punizione.

Al 10' della ripresa il Novara si è riportato in vantaggio (11-8) con una meta di Castioni, ed ha aumentato il punteggio poco dopo (13-8) con Forassi, mentre il CUS, ha ottenuto a sua volta 5 punti a 15 con una nuova meta di Vergnano, in seguito trasformata.

Il Novara ha però reagito prontamente ed ha portato i suoi punti a 15 con una nuova meta non trasformata di Forassi.

CUS Torino: Alessi I; Vitali, Arrigoni, Fagioli, Pallioli; Tessarmagno, Bernardini I, Vergnano, Alessi II, Antoniolli; Pautasso, Bonino, Guglielmino, Barbuto, Ajmar.

Rugby Novara: Laurenti III; Pisoni, Novarini, Maraggioni, Furia; Borgini, Laurenti II; Forassi, Cappa, Panigoni; Castioni, Broglia; Ruspa, Saccarin, Pozzi.

Solidali con Farina i ciclisti piemontesi

La società ciclistiche piemontesi riunite ieri in assemblea, hanno manifestato la loro piena ed incondizionata fiducia all'attuale presidente dell'U.V.I., Angelo Farina, e all'intero consiglio direttivo.

Questa, dunque, la chiara e netta presa di posizione dei dirigenti piemontesi in vista del Congresso Nazionale che si terrà a Napoli nei giorni 8, 9 e 10 dicembre prossimo. Erano presenti in assemblea i delegati di una maggioranza di società, ed hanno votato all'unanimità l'ordine del giorno che esprime la fiducia alle attuali correnti dirigenziali del nostro ciclismo. Nel pomeriggio si è quindi avuta l'assemblea dell'A.N.O.C. Dopo la commemorazione ufficiale dello scomparso Giovanni De Minicilis, i delegati hanno eletto i tre «capi delegazione» per il Congresso di Napoli. Sono stati indicati: Giovanni Mainero, Giai e Sola.

Riunione in settimana dei dirigenti juventini

La particolare situazione di disagio, determinatasi alla Juventus in seguito ai risultati di questo primo giornata di gara, verrà esaminata in una riunione del consiglio direttivo della società. I responsabili del sodalizio bianconero si troveranno dai prossimi giorni per studiare il modo migliore per uscire dallo stato di difficoltà in cui è caduta la squadra.

Una nuova vettura inglese si afferma nel G. P. di Siracusa

Siracusa, lunedì mattina.

Quindici corridori, di cui solo quattro italiani, hanno partecipato alla disputa della 6ª edizione della gara internazionale di velocità formula 2 svoltasi sul noto circuito chiuso detto della Maddalena.

Attesissima la prova che avrebbe dovuto sostenere i bolidi della nuova britannica Connaught, ma non meno attesa v'era per le macchine francesi Gordini e le Maserati d'Italia. Anche la Ferrari, sebbene non partecipasse ufficialmente alla gara volute affidare il prestigio del suoi nuovi meccanici a Giorgio Scarlatti ed al francese Antoine Widille.

La folla straripante, oltre a gremire la nuova tribuna in cemento armato, si è collocata nei punti più strategici del circuito, lungo 5 chilometri e 500 metri.

La vittoria è toccata al migliore, all'inglese Brooks. Questi difatti ha mantenuto una condotta di gara meravigliosa.

Classifica finale: 1. Brooks su Connaught, che ha compiuto i 70 giri pari a Km. 385 in 2 ore 24' e 55"7 alla media di Km. 159,392; 2. Musso su Maserati in 2 ore e 26'46"3; 3. Villoresi su Maserati a 2 giri; 4. Gould su Maserati a 3 giri; 5. Shelly su Maserati a 3 giri; 6. Shelby su Maserati a 5 giri; 7. Piotti su Maserati a 7 giri; 8. Scarlatti su Ferrari a 8 giri; 9. Lesian su Connaught ad 8 giri.

Beltrandi ricoverato in clinica dopo la gara Napoli-Roma: 1-1

Dal nostro corrispondente

Napoli, lunedì mattina.

Come tutti i confronti di campanile anche questo 43° confronto fra Napoli e Roma si è concluso con molti incidenti, con molto folklore ma con poco giuoco.

La colpa è dell'atmosfera del «derby», ma anche della scarsonaria di alcuni atleti, e un pochino dell'arbitro. Quanto al clima, ora quello solito della partita fra Napoli e Roma, con contorno di mortaretti e pallottoni sonori che salivano in cielo portandosi appresso cordate di micchia scoppiettanti, e con frastuono dell'una e dell'altra fazione. L'arbitro Piemante, con un po' di teatralità, ha fatto sì l'inizio con a spocie di rammarico ai due capitani Venturi e Amadei. Ma la remantina è valsa poco, perchè già al 20° minuto di giuoco il Napoli aveva praticamente perduto Greco II, magistralmente colpito da Ghiggia, e caduto ancor peggio tanto da procurarsi una lussazione alla spalla destra. Greco è rientrato in campo dopo dieci minuti a far da palo all'ala sinistra, e Monzeglio ha retrocesso Pesio richiamando in difesa anche Beltrandi con l'incarico di controllare Da Costa, che scappava da tutte le parti.

Così il Napoli perdeva uno degli uomini di propulsione dell'attacco, e poteva contare poco su Pesaola spostato a centro campo, per cercar di sopperire al vuoto creato dalla retrocessione di Pesio. In questo guazzabuglio la squadra partenopea non si è più ritrovata, e la Roma ha tirato a campare, dando chiara la sensazione di non voler cosa molto. Forse la Roma era rimasta sorpresa dalla «partenza-razzo» del Napoli: palo colpito da Amadei, «tiro-mattone» di Jeppson, da pochi passi, parato fortunosamente dal bravissimo portiere Panetti, e al 17° altra parata di Panetti che doveva in seguito con un intervento bellissimo una rovesciata di Amadei.

Chiusosi il primo tempo sul doppio zero e con alcuni brutti falli, «perdonati» con troppa disinvoltura dall'arbitro, (uno di Venturi su Castelli avrebbe meritato l'espulsione del capitano romanista), pareva a tutti che l'incontro non potesse avere altra soluzione. Invece al 27° minuto della ripresa su azione di Jeppson, Castelli sparava decisa in porta infilando l'angolo a destra di Panetti. (Napoli 1, Roma 0). La reazione dei giallorossi non appariva irresistibile, nemmeno quando un minuto dopo il Napoli perdeva Beltrandi che riceveva un calcio involontario in pieno volto dal compagno di squadra Tre Re. Il giocatore azzurro rimaneva fuori campo per tre minuti, rientrava inutilmente all'ala destra; al 32° minuto lasciava definitivamente il campo.

Praticamente la Roma giuocava contro nove azzurri ma ciononostante non riusciva a riorganizzare i ranghi. I romanisti pervenivano al pareggio su di una lunga centrata di Da Costa, raccolta da Galli appostato a pochi passi da Bugatti.

Gli sforzi non hanno insistito all'attacco e la partita si è chiusa sull'uno a uno fra il disappunto della folla.

UGO IRACE

★ L'incontro di spareggio di pallone elastico svoltosi ad Alba fra Alemanni e Gallizzo è stato sospeso per l'oscurità quando Gallizzo conduceva per 10-6.

Trasfusione di sangue per lo sfortunato Beltrandi

NAPOLI, lunedì mattina.

Le condizioni di Beltrandi, ricoverato in ospedale dopo l'incontro Napoli-Roma sono di una certa gravità. L'attaccante azzurro ha riportato numerose lacerazioni alla faccia, alle palpebre e al naso con commozione cerebrale. Solo a tarda sera e dopo che gli era stata praticata la trasfusione del plasma sanguigno, Beltrandi ha ripreso conoscenza. Comunque la prognosi è riservata e la sua assenza dai campi di gioco è prevista per le sue per la durata di un mese.

Il giocatore Greco, pure del Napoli, ha riportato la lussazione della spalla destra e se ne avrà per una quindicina di giorni.

Classifica e risultati

SQUADRE	PUNTI	G	V	N	P	RETI
Inter	11	6	5	0	1	11
Fiorentina	10	6	5	0	1	18
Spal	9	6	4	1	1	12
Napoli	7	6	3	1	2	13
Milan	7	6	3	1	2	13
Roma	7	6	3	1	2	11
Torino	7	6	3	1	2	9
Lanerossi	6	6	2	2	2	7
Sampdoria	6	6	2	2	2	8
Bologna	5	6	2	1	3	10
Atalanta	5	6	2	1	3	11
Novara	5	6	1	3	2	9
Genoa	5	6	2	1	3	10
Padova	5	6	2	1	3	8
Lazio	4	6	2	0	4	8
Juventus	4	6	2	0	4	5
Triestina	3	6	1	1	4	5
Pro Patria	3	6	1	1	4	7

6ª GIORNATA

4-1 Fiorent.-Atalanta 1
2-1 Genoa-Sampdoria 1
1-0 Inter-Torino 1
1-1 Lazio-Lanerossi X
1-1 Napoli-Roma X
3-1 Padova-Pro Patria 1
2-1 Spal-Bologna 1
1-1 Triestina-Milan X

2-1 Ales.-Messina 1
1-1 Brescia-Udinese X
3-1 Parma-Livorno 1
0-2 Piacenza-Venezia 2
0-0 Piombino-Sanrem. X

2-2 Juventus-Novara giocata sabato

TOTOCALCIO - Monte premi L. 485.206.302

Colonna vincente: 1-1-1; 2-1-1; 1-2-1; X-1-2-X

Vincitori	Italia	Piemonte	Quote
Con 13 punti	101	10	L. 2.402.000
Con 12 punti	3755	314	L. 84.630

TOTIP - Col. vinc.: 1-(1-X-2); 1-1; 1-1; 1-1; X-1; 1-2

Vincitori	Italia	Piemonte	Quote
Con 12 punti	16	1	L. 363.087
Con 11 punti	324	17	L. 17.930
Con 10 punti	3138	181	L. 1.851

A TUTTE LE EDICOLE CHIEDONO
IL CAMPIONE
«IL CAMPIONE» è sempre più il campionissimo dei settimanali sportivi e di varietà
CINQUE INVIATI AL GIRO DI LOMBARDIA guidati da Girardengo
Scritti di: Puccini - Campanini - Reghi - Signori Borel e Pratolini
LEGGETE
IL CAMPIONE
E' IL SETTIMANALE PER TUTTI

DE BENEDETTI CONFEZIONI
Via Milano, 7 - TORINO - Tel. 42.546
ASSORTIMENTO - QUALITÀ e soprattutto PREZZO
convincono tutte Torino e Provincia ad acquistare da DE BENEDETTI - Via Milano 7 i bellissimi:
SOPRABITI GRAN MODA
Classici e fantasia - Pura lana (cachemire/ramanella per donne)
a L. 14.800 (Produzione 1955)
Sono altresì in vendita innumerevoli altri capi eleganticsimi tutti a
PREZZI VANTAGGIOSI
(visitate le vetrine)
IMPERMEABILI in COTONE MAKO' DOPPIO TESSUTO a L. 11.500
Regalo gradito ai compratori
N.B. - SONO INIZIATI I PRIMI ARRIVI DI PALETOTS NOVITÀ CONVENIENTISSIMI

S.I.C.C.A.
C. Unione Sovietica 24 - TORINO - Tel. 982-982/987-456
NAFTA PER FORNI E CALDAIE NEI TIPI:
DENSO - FLUIDO - TERMOSHELL
FORNITURE IN AUTOTRENI E AUTOBOTTI PER RISCALDAMENTO ED INDUSTRIA

Siete nati sotto questo segno?
L'eterno dilemma: "sarò felice o no?" trova la soluzione nella esatta interpretazione della scienza astrologica. Il cui segreto vi è svelato dal saggio indiano Bhaga Mahabodhi.
CAPRICORNO
22 dicembre - 20 gennaio
Le donne nascono in ogni ideale fra gli scrigni nati nel segno della Vergine e pure gli uomini saranno molto felici con una donna nata sotto la medesima costellazione. Unioni fortunate si danno però anche sotto certi altri segni.
Il concessionario dell'orologio REVUE nella vostra località, vi darà gratuitamente le schede, con ampie descrizioni, riferentisi al vostro mese di nascita ed a quelle della persona amata.
★
Il vostro prestigio personale aumenterà con un orologio REVUE, che per la sua precisione è ambito da diverse ferrovie, molte autolinee e da esperti delle maggiori nazioni del mondo.
L'OROLOGIO REVUE E SEMPRE ESATTO
FONDEE EN 1853

COLORIFICIO ALBEZANO GIACINTO
troverete la pittura lavabile vellutata di facile applicazione e rulle Ballepad per stendere una superficie a scelta d'arancio. Colorificio ALBEZANO G., via Artisti 36 - Telefono 68-191

Cavigliano LAVATRICI
TORINO - P. CARLO FELICE 28 LE ULTIME NOVITÀ

Istituto Ortopedico Comm. A. MANDRILE
CURA CONTENTIVA DELL'
ernia senza operazione
L'apparecchio erniario Mandrile soffice e leggero, garantisce la contenzione dell'ERNIA anche se voluminose sia negli uomini che nelle donne
IL MODELLO PROTETTIVO 1952 A SOLE L. [illegible]
Le persone interessate possono recarsi con tutta fiducia a ordinare l'apparecchio Mandrile a
TORINO: Istituto Medico Ortopedico Specializzato
Nuova sede VIA SALUZZO 1 Tel. 62-385. Porta Nuova feriali ore 8-19, fest. e dom. 8-12
BIELLA: ogni lunedì, Albergo dell'Angelo, dalle ore 9 alle 12
CUNEO: ogni martedì, Albergo Centro, dalle ore 9 alle 12
FOSSANO: ogni mercoledì, Albergo Moderno, dalle ore 9 alle 12
ASTI: ogni mercoledì, Studio Medico, corso Alfieri 111, ore 9-12
NOVARA: ogni giovedì, Albergo Terminus dalle ore 9 alle 12
IVREA: ogni venerdì, Albergo Mantovano, dalle ore 9 alle 12
VERCELLI: ogni venerdì, Albergo Tre Re, dalle ore 9 alle 12
SALUZZO: ogni sabato, Albergo Corona Grossa, dalle ore 9 alle 12
MONDOVÌ: ogni sabato, Albergo Savoia dalle ore 9 alle 12
OMEGNA: giovedì 27 ottobre, Albergo Centrale, dalle ore 9 alle 12
BORGOMANERO: venerdì 28 ottobre, Albergo Centrale, ore 9-12
DOMODOSSOLA: sabato 29 ottobre, Albergo Milano, dalle ore 9 alle 12
BORGOSESIA: domenica 30 ottobre, Albergo Italia dalle ore 9 alle 12

In Quarta Serie: una squadra nuova alla ribalta

La Vogherese rimane sola in testa

Vittoria dei vogheresi: 2-0

Il netto successo sulla Valenzana

VOGHERA, lunedì mattina.

La partita è stata impostata essenzialmente sul gioco difensivo poichè i reparti arretrati rappresentavano ieri, per entrambe le squadre, i punti di forza e di propulsione. Diverso però fu l'impiego... strategico di tali reparti; da un lato la Vogherese, con la linea dei terzini sganciata in avanti, impegnata in un sicuro lavoro di arginamento, non dava a Bianzani preoccupazioni di sorta; dall'altra la Valenzana, arroccata nella propria area, con tutti i suoi difensori (e non solo i difensori) davanti alla porta di Gatti.

Solo nella ripresa la Vogherese è riuscita a sfondare il muro difensivo che gli svelti avevano già sollecitato positivamente nella prima frazione di gioco; quando ormai sembrava che la partita si avviasse verso un risultato di parità, Fusè, al 18° minuto, al limpidissimo della palla in precedenza toccata da Pirovano e in avanzatissima posizione in rete.

Un minuto dopo i locali raddoppiavano il punteggio con un rigore realizzato da Pirovano e concesso dall'arbitro per un fallo di un difensore che doveva con la mano un tiro di D'Addo, diretto in rete. La Valenzana, che ha giocato una partita prevalentemente difensiva, si è resa pericolosa all'attacco solo due volte e precisamente nei primi minuti della ripresa quando Centonaro prima e Lisa poi fallirono il bersaglio per un soffio.

L'intera pinetta valenzana, aggredita dal fatto che i difensori vogheresi si arrogassero travandosi in zona attaccante la metà posizione di fuorigioco non rilevata dall'arbitro, entrava in area e scoccava un fortissimo tiro: Bianzani riusciva a deviare la traiettoria della sfera che finiva contro il montante della porta, rimbalzando ancora in campo. Mediocre l'arbitraggio di Rivella, di Imperia.

a. f.

Atletica: primati clamorosi

Consolini: 38 anni

L'ungherese Jharos

Quattro primati di atletica leggera — due mondiali e due italiani — sono stati migliorati nella giornata di ieri. L'ungherese Sander Jharos — secondo una notizia diffusa da Radio Budapest — ha battuto ieri nella capitale magiara il record del mondo dei 5000 metri di corsa, portandolo allo sbalorditivo limite di 13'40"8. Il tempo di Jharos migliora di ben sei secondi e due decimi il precedente primato del russo Kuts (13'46"8).

Jharos ha pure migliorato al passaggio il record mondiale delle tre miglia, percorrendo la distanza in 13'14"2.

A Taberan intanto l'atletarmentabile discobolo azzurro Adolfo Consolini — che ha recentemente, avendo avuto il 5 gennaio 1917 — ha migliorato il primato italiano della specialità, già in suo possesso con m. 55,47, portandolo a m. 55,78.

A Forlì infine la romana Paola Pattarossi ha ricongiuntato il primato nazionale del pentathlon con p.ti 4270 (p. p. Musco 4120).

Reti di Ferro e Rondano

Gioco vivace tra Cenisia e Biellese: 1-1

Il Cenisia si è portato in vantaggio al termine di una azione brillantissima e tanto semplice da parere casuale. Rimessa di Ferraro dalla linea laterale, tocco al volo di sinistro, di Ferro palla che abbatte contro un montante e terminia in rete. Questo al quinto minuto. Per i restanti ottantacinque la squadra torinese ha corso costantemente il rischio di perdere e di vincere.

Biancoverdi della Biellese e viola del Cenisia sono stati protagonisti d'una gara ricca di spunti tecnici, divertente e vivace, una gara che... (ma no, non facciamo paragoni con certe partite di serie A anticipate al sabato. Non è bello infierire su chi è sfortunato nel gioco). La due squadre di quarta categoria si sono divise, come per tacito inteso, il compito dell'offensiva e del difensivo. Anche in questo particolare sembrava si fossero messe d'impegno per accentuare l'impressione di vivacità. Numerose figurazioni del mondo calcistico in tribuna — tra cui il membro della CAF Bertello, il consigliere della Juventus dott. Giustiniani, il Ripanti dell'Hockey dott. Palermiglio, il portiere biancoverde Viola — sono seguite vivacemente all'appassionante alla cronaca.

Quando i biellesi si sono trovati in vantaggio, naturalmente, hanno suonato la diana alla prima linea. Sferrassero con furia cieca su azioni e sembravano di 7° reggimento cavalleggeri intento a volare in soccorso dei «buono» attaccato dagli indiani in un film cowboy.

Contro gli avversari che arrivavano al galoppo si è piazzato però il controrullano Bosco.

Il forte mediocentro del Cenisia aveva ieri per antagonista Pochiesina, uno dei giocatori più nomadi all'epoca della campagna acquisti. Fosse meritata, perchè il numero 8 biancoverde si è dimostrato attivo e pronto a tirare a rete da tutte le posizioni. La mira non sempre è risultata giusta (altrimenti avrebbe appreso un nuovo Virgili per non dire un nuovo Nordahl) ma certo egli ha costituito una persona minaccia per il Cenisia.

Dopo due o tre polloni colciati alti da Pochiesina, Plebani, sfruttando il passaggio mandando la sfera a fil di palo (1'). Quindi una magnifica girata di Cafasso chiamato il portiere biancoverde Peiretti ad una parata altrettanto pronta. Sul finire del tempo ancora Plebani, trovatosi solo per uno dei rarissimi errori commessi da Barasco, [illegible] fuori, fa Cenisia rigiocando con Orta, che sembrava tutti a mettere a lato un centimetro o al massimo due.

I biellesi raggiungevano il pareggio al 13', dalla ripresa con una ginocchiata di Randone che ha deviato un centro di Plebani.

Pochissimo si è ancora impegnato in una giornata di azioni, spiegandosi fin all'angolo — dove per la distanza ha retto l'asta della bandierina — poi il Cenisia ha assunto il tono di chi comanda. Per un quarto d'ora almeno ha giocato nella metà campo avversaria. Scena-madre al 30': su punizione pasticcio complicato, Ferraro calcia dal limite dell'area, un biancoverde (Francesco?) sfiora la palla con la mano, Cafasso mette in porta ed un altro viola » si trova in fuori gioco. *Il tutto nello stesso istante. Al fischio dell'arbitro sarebbe possibile indire un concorso a premi per stabilire fi per fi e se il trillo è per incidere pool, penalty o fuori gioco. Quest'ultimo è stato la sua decisione.*

Pochissimo si è ancora impegnato in una giornata di azioni, spiegandosi fin all'angolo — dove per la distanza ha retto l'asta della bandierina — poi il Cenisia ha assunto il tono di chi comanda. Per un quarto d'ora almeno ha giocato nella metà campo avversaria. Scena-madre al 30': su punizione pasticcio complicato, Ferraro calcia dal limite dell'area, un biancoverde (Francesco?) sfiora la palla con la mano, Cafasso mette in porta ed un altro « viola » si trova in fuori gioco. Il tutto nello stesso istante. Al fischio dell'arbitro sarebbe possibile indire un concorso a premi per stabilire fi per fi e se il trillo è per incidere pool, penalty o fuori gioco. Quest'ultimo è stato la sua decisione.

Un'appassionante contesa e due giocatori espulsi tra le squadre rivali

Verbania-Juventus Domo (2-1) decisa dal goal-capolavoro di Galbiati

DAL NOSTRO INVIATO

Verbania, lunedì mattina.

Vi è stato a tratti un gioco con animo e ricco di colpi di scena che gli spettatori in tribuna — costretti a volgere repentinamente il capo da sinistra a destra e poi da destra a sinistra — avevano quasi l'impressione di trovarsi ad un incontro di tennis. Ed alla fine della partita i due giocatori superattivi (due erano stati inviati in anticipo dall'arbitro negli spogliatoi) erano accolti da applausi, qualcuno addirittura boccheggiante.

Il Verbania ha vinto per 2 a 1 in virtù di un goal meraviglioso. E non sembri l'aggettivo eccessivo. Autore ne è stato il centromediano Galimberti che ha raccolto al volo dal limite dell'area, dopo una mischia pirotecnica su se stessa, un cross di Deola: un tiro fulmineo, d'incredibile potenza, che ai è scattamente infilato pochi centimetri al di sotto dell'incrocio dei pali. Nessuno il miracoloso Zamora lo avrebbe parato.

Questo è accaduto al 38° della ripresa quando le squadre si trovavano ferme sull'1 a 1 e la Juventus Domo, mini den ingaggiato la difesa ad oltranza ad oltranza, ad opporre resistenza alle azioni di contropiede, sembrava avesse bloccato i più quotati avversari. Il Verbania era partito a tutto vapore ed aveva letteralmente investito la porta difesa dal diciannovenne Balmarini con una serie di furibondi attacchi. Pali, mischie, tiri mozzati si erano succeduti in una vorticosa offensiva [illegible] *al 17° culminando con un calcio*

di punizione dal limite battuto dal terzino Borella, poderosamente chiuso « capitan Achille ». Borella sferrava un'autentica cannonata, con la quale portava la sua squadra in vantaggio. Tutti i presenti, e persino un migliaio di tifosi giunti da Domodossola, avrebbero a questo punto commesso un'autentica « vendemmiata » del Verbania; viceversa gli uomini della Juventus Domo reagivano con molta fierezza ed al 33° ottenevano il pareggio un po' per merito di Repalla, un po' per colpa di Pianzi. Il centromediano cadeva (che, sia detto per inciso, lo [illegible] erano giocavano nel Verbania), lasciato in profondità da De Gasperi (anche egli già militante nel Verbania), resistava alla carica di Pianzi, lo superava in velocità, giungeva in area con la palla in suo possesso, attirava fuori dai pali il portiere e quindi deponeva elegantemente in rete.

Sull'1 a 1 si scende per tutti i restanti minuti del primo tempo e per buona parte della ripresa una lotta senza quartiere, condotta con foga non scevra di rapresse, ad una velocità che dovrebbe essere presa ad esempio da molte squadre di serie A. Ricordiamo soltanto di sfuggita un palo colpito da Bionda a porta vuota al 42° minuto del primo tempo, un tuffo a volanga di Balzarini su Galbiati (5° minuto della ripresa) in conseguenza del quale il bravo e giovanissimo portiere dovette abbandonare il campo per sei minuti, fortunati sostituire da Secchi, ed all'8° minuto della ripresa l'espulsione di Galimberti e Bionda, bi-ufficialati per una rimessa laterale in contestazione. Lo spazio non consente maggiori particolari. Il Verbania, in [illegible] fase cruciale, ha rivelato qualche incertezza in difesa, mentre i suoi attaccanti restavano impigliati nel saldo schieramento [illegible] della Juventus Domo. Al [illegible] la partita è stata chiusa — come si è detto — dal sorprendente goal di Galbiati, sul primo del fischio finale si sono ancora viste, da ambo le parti, mischie tumultuose, che hanno fatto non poco cacciare al 2500 spettatori gremenli. E' stato, insomma, uno spettacolo assai interessante dal punto di vista agonistico. E le due squadre hanno dimostrato che nel girone piemontese di IV Serie [illegible] un ruolo di non trascurabile importanza.

BENO GRIGLIE'

***Fossanese-Sammargheritese 4-0** — Reti: Andisio al 14' e al 27', Leone al 44' del primo tempo; Civalieri al 43' della ripresa. Chiara vittoria di una Fossanese in bella ripresa.

***Vado-Bargassia 3-1.** — Hanno segnato: Biggi (V.) al 20', Miglio (B.) al 43' del primo tempo; Parodi (V.) al 7', Gaio (V.). Il portiere granata Leni ha salvato la rete del Borgosesia da un più stravisto passivo

NELLA SERIE C

RISULTATI: *Caimanese-Fratta 2-1; *Lecco-Calolziese 1-0; *Mestrina-Cremonese 1-0; Sirac.use-*Molfetta 1-0; Carbonaro-*Faria 1-0; *Venezia-*Vicenza 2-0; *Piombino-Sanremese 0-0; *Treviso-Sambenedl. 3-2; Vigevano-*Chivasso 4-0

Girone B: *Lanao - Carignano 3-0; *Carmagnola-Cirié 4-0; *Saluzzo-Savigliano 2-1; *Cimiano-Acqui 2-1; Canelli-Virtus Bra 2-0; *Pinerolo-Riv 3-1; *Gassino-Bra 3-1; Asaia-*Settimo 3-1.

La pista di ghiaccio si riapre domani a Torino

Il Palazzo del Ghiaccio si riapre a Torino domani alle 15. La pista del Valentino offrirà anche quest'anno agli appassionati del pattinaggio un campo libero per i principianti e gli aspiranti campioni terrà luogo nella nuova stagione il maestro Talamone.

Sono in programma gare di artistico, velocità ed hockey. Il Fiat esordirà il 6 novembre contro il Dia Star (Svizzera).

Torneo di promozione

Girone A: *Bellinzago-Omegna 1-1; Cogiola-*Rime 3-0; *Carpignano-Paltana 4-1; Borgomanero-Trecate 2-1; *Wild-Trinese 1-1; *Villadossola - Popoli 1-0; *Grignasco-Lavorno 6-2; *Consolese-Chivasso 4-0

Girone B: *Lanao - Carignano 3-0; *Carmagnola-Cirié 4-0; *Saluzzo-Savigliano 2-1; *Cimiano-Acqui 2-1; Canelli-Virtus Bra 2-0; *Pinerolo-Riv 3-1; *Gassino-Bra 3-1; Asaia-*Settimo 3-1.

***Rapallo-Cuneo 2-2.** — Marcatori: Rizzardi (R.) al 20' del primo tempo; Galbiani (C.) autorete al 22', Rizzardi (R.) al 45' della ripresa. Il Cuneo, costretto a scendere in campo in formazione rimaneggiata per l'assenza di tre titolari, ci è battuto con grande coraggio ma non ha potuto resistere alla superiorità dell'attacco ligure.

Due espulsi e un goal in Ivrea-Asti: 1-0

DAL NOSTRO INVIATO

Ivrea, lunedì mattina.

La squadra sconfitta, dopo aver sfiorato il successo in un paio di occasioni passava in vantaggio all'11' per merito di Corcas.

L'Asti che si era presentato in campo in formazione alquanto rimaneggiata, per una catena di infortuni, reagiva con vigore e per ottenere la supremazia territoriale doveva attendere, era sempre pronto a contrattaccare battendosi a capofitto sui rilanci dei terzini e sfruttando i lanci al centro campo di Gratteroia, di Biandrino e di Cavagnero. Ma gli attaccanti astigiani assai sovente si lasciavano sopraffare in fuori gioco perdendo occasioni favorevolissime, qualche volta peccavano di imprecisione ed al momento risolutivo trovavano sempre Goffi pronto a parare. Costretta per lungo tempo ad un estenuante gioco di difesa, quando finalmente le compagine astigiana poteva distendersi in avanti, presentava una evidente frattura tra i tre uomini di punta ed il resto della squadra e gli avversari avevano la meglio nel trovarsi al riparo praticamente salvi, che avrebbero potuto mettere in pericolo il successo dell'Ivrea. In una di queste puntate al 34° Strella su lancio di Camoletto sfiorava il pareggio costringendo il portiere Goffi a deviare in angolo con un tuffo disperato.

Nel secondo tempo l'Ivrea doveva subire all'11 Cumaldo a causa di uno strappo muscolare e momentaneo egli giocava con sensibile velocità il suo rendimento calava: buon per l'Ivrea che in questo frangente [illegible] quota il gioco dei due laterali Marielli e Dalla Riva.

L'arbitro nel secondo tempo troncando un indipiente battibecco tra Corcas e Camoletto il spediva negli spogliatoi, provvedimento eccessivo data la relativa entità della colpa; del resto durante la partita il direttore di gioco fischiò con prodigalità, forse troppo, specie che l'accesa partita potesse degenerare.

GIOVANNI PACCIOLI

OGGI E DOMANI ALLA RADIO

LUNEDI' 25 OTTOBRE

PROGRAMMA NAZIONALE (Torino I m. 457,6, Torino m.f. II) — Ore 8.30: Giornale - Fior fioretti e la sua ordinaria (8,15 circa) - 11: « Tanti fatti », settimanale di attualità della Radio per le Scuole - 11,30: Musica sinfonica - 12,10: Orchestra diretta da Adami Strappini - 13: Giornale - 13,15: Album musicale, Orchestra della casinos diretta da Angelini - 14: Giornale - Listino Borsa di Milano - 14,18-14,30: Finale motivo pezzo, cronache musicali di Giorgio Visentin - Ballo e brullo, note sulla sfil Squadrine di Valerio Mariani - 15,30: Le opinioni degli altri - 16,45: In Montmartre a Copenaghen - 17,15: Edoardo Conchina e il suo complesso - 17,30: La voce di Londra - 18: Musiche di autori italiani contemporanei: Leopoldo Emanuele Gennari 1) Tema e variazioni e Le mulderesia », per oboe e piano inglese; 2) dal « Quartetto per flauto, oboe, clarinetto e fagotto »: a) Studiatore e un po' romantico, b) Vivo e di buon umore - 18,30: Università internazionale Guglielmo Marconi: Domenico Mantelli: Francesco Severi e la nuova Aritmetica - 18,45: Gino Conte e la sua orchestra - 19,15: Congiunture e prospettive economiche, di Ferdinando di Fenizio - 19,20: « L'appuntato », settimanale di letteratura ed arte, direttore G. B. Anzoletti - 20: Gustavo Gimelli e la sua orchestra - 20,30: Giornale - (radiosport - 21: Indovina indovinello, scherzo musicale a premi - Qualche ritmo.

Ore 21,15: Dall'Auditorium Vittorio Hall di Glasgow: Concerto sinfonico, in occasione del X Anniversario dell'Organizzazione delle Nazioni Unite: direttore Bruno Amerment; Frank Martin: in Terra Pax, oratorio per soli, coro e orchestra; solisti: Ernest Haefliger, tenore; Pierre Mollet, baritono; André Vernières, tenore; Hélène Bouvier, contralto; Ilsée Koehler, soprano; Coro Gruppo Corali di Radio Svizzera di lingua Francese; Pilet; Chœur La Mélodie Romande; Orchestre Radio Suisse Romande - 22,15: Scrittori

SECONDO PROGRAMMA (Torino II m. 267,2, Torino m.f. II, Alessandria Radio Ciaccio m. 199,2) — Ore 9,15: « Buongiorno, signor X » - 9,30: Umberto Chiocchio e la sua orchestra - 10-11: « Appuntamento alle dieci », giornale di varietà - 12: Orchestra diretta da Francesco Ferrari - Flash, intervista agosto - 13,30: Giornale - La sgranocchia di Jean Wetzel e dell'Hotcha Trio - 14: Il cantagrecori di cent'anni in Giuntiale quasi fini? - 14,30: Auditorium, trascrizioni di musiche ed interpreti - 15: Giornale - Orchestra diretta da Dario Savina - Orchestra diretta da Renzo Ulaldera - 16: Terza pagina: Avventure di capotavori: Folklore musicale d'Italia: Un libro per voi; Concerto in miniatura: soprano Maria Luisa Zeri, tenore Vito Lazzarino, pianista Luciano Bettarini: Petrassi: Jacopo Canal della campagna romana - 17: Giradischi - 18: Giornale - Programma per i ragazzi: « Il libro delle musica », a cura di Lorenzo « Dio Buono », regia di Umberto Benedetto Bertolini: Soffonda in un maggiore e « L'Orso: Vivace sonat, Allegretto, Ballerine, Finale, vivace assai), Orchestra diretta da Mario Lodi regia Eugenio Salmonella - Orchestra diretta da Angelo Brigada - 19: « negriamondo », romanzo di Eugen Klabisevic, adattamento di Marco Visconti, regia di Umberto Benedetto (terza ed ultima puntata) - 19,30: Vigilia Pistoni e la sua orchestra - 20: Radiosera - 20,30: Indovina indovinello, scherzo musicale a premi - « A grande richiesta », il più bello interpretazioni di Billy Kampe, Luciano Rebyle, Armando Romeo, Amalia, Rabbigusa, Doris Day, Orchestra Mantovani e Franck e i 4 Q. 5.

Ore 21: Genio d'America: « Fermata », rotocalco in quattro atti e sei quadri di Eugenio O'Neill, Compagnia di prosa di Firenze con Giovanna Galletti ed Ernes Zacconi, regia di Umberto Benedetto. Al termine: Ultime notizie 22,45: Lello Lutazzi al pianoforte - 23-23,30: Una voce nella sera.

TERZO PROGRAMMA (Torino II m. 219,8, Torino m.f. III) — Ore 18: Carlo Graziani (ex. Scarpetta-Crespa) fonda V in se maggiore (Allegretto, Cantabile, Minuetto con variazioni); Sonata VI in si bemolle maggiore (Allegretto moderato, Largo andante, Aria con variazioni); secondo: Benedetto Marcheselli, violoncello; Randi Bertrand pianoforte - 19,05: La Rassegna: Scienza, a cura di Antonio Boccellina. Ettore Panzini: Esperienze di fisici nucleari nel bicentenario dell'Accademia delle Scienze torinese; Mario Cuboni: Le propagazione delle Radiostelle nello spazio - 19,40: Il cinquantenario internazionale di Ippocrate - 20: L'indicatore economico - 20,15: Concerto di ogni sera: F. J. Haydn: Sinfonia in do maggiore n. 97 (L'Orso: Vivace assai, Allegretto, Ballerine, Finale, vivace assai), Orchestra diretta da Mario Rossi - 21: Il Cinquecento: Concerto in re maggiore per due flauti e orchestra di Luigi Boccherini, con la collaborazione di Giulia Veroiani ed Emilio Castellani: « L'espressione drammatica e letteraria » ii cancelliere Krehler », di Georg Kaiser - « Un tradizione », novella di Franz Kafka, con lettura scelta di pagine letterarie tratte dal primo cinquantennio: Compagnia di prosa di Milano, regia di Claudio Fino - 23,15: Musica Musicante: Cinque liriche (Tutto il silenzio; Sonata mormorano le fonti; La tempesta; La Pace, canzone di Mendelssohn, dai Faust di Goethe; 11 accompagnato), esecutori Rosa Christoff, Hans Rosbaud, pianoforte. (Registrazione effettuata il 28-7-1955 al Festival Musicale di Aix en Provence).

ROMA 21 (m. 356) — Ore 12,30-13: « Notiziario dell'Italia », programmi musicali e notiziari.

TELEVISIONE — Ore 17,30: La tv dei ragazzi: Avventure e La cinque pose giolie », settimanale di giochi, notizie e varietà, con la collaborazione dei cosiddetti « Pionieri » - Intervallo (18,15): lezione di lingua inglese, a cura di Aldo Gianquinti - 20,30: Telegiornale e Telesport - 21: Grandi film del passato (programma realizzato dalla Cineteca Italiana, a cura di Walter Alberti e Gianni Casimenti): « Il sempre », di Carl Theodor Dreyer. Quinto film del celebre regista danese, che all'ultimo Festival di Venezia ha ottenuto il Leon d'oro per il suo « Ordet », non in formato quando apparve per la prima volta sullo schermo nel 1925: in, a detta dei critici di allora, un fallimento artistico e un disastro finanziario, in seguito al quale Dreyer decise addirittura la sua attività cinematografica e ritornare al giornalismo dal quale proveniva. Tuttavia « Il vangelo » rimane, per la sua originalità, un significativo esperimento all'epoca del « muto ». Recano la firma, che è una storia narrante » pareto vicen di fantasia: un tiolo entra in una locanda e, subito dopo, vive una strana storia e quasi assurda, che si svolge in una atmosfera di parabola e di straordinario. La vive come in sogno, appunto per la sua atmosfera sul cadaverio di una donna, il morello, che di spettacolo di macabro accenno, come quella del funerale visto dalla morta stessa, attraverso una frosura della cassa funebre - 21,50: Variazioni sul tema « Le dicisettenni d'amore », negli di Fernal, Montucci e Tavellini; Orchestra diretta da Francesco Ferrari, regia di Vito Molinari - 22,10: « Lettere al direttore », rubrica giornalistica, in qualità di [illegible] i periodici si trova la risposta delle lettere al direttore. L'inchiesta, attraverso l'esame della corrispondenza, mira di coetare in luce il significato e il valore di questa collaborazione del pubblico ai giornali. A colloquio con i direttori si terra a chiarire la posizione del giornale sull'orientamento della sua politica.

RADIO SIEMENS MILANO TELEVISIONE

CONTRO LA NOVESE E LA VELOCE-SAVONA

Pareggi a sorpresa di Casale e Pro Vercelli

Un penalty «prezioso»

Casale, lunedì mattina.

(c. d. o.). - La Novese è uscita dal campo « Natale Palli » di Casale a capo eretto, come vittoriosa, anche se agli effetti della classifica ha incassato un solo punto. Si tratta di una squadra che si è imposta al rispetto e all'ammirazione per solidità e coesione di reparti, e soprattutto per la capabile volontà di ogni singolo giocatore.

I casalesi invece sono lasciati agli spogliatoi assai mogi e consapevoli di aver giocato una brutta partita. E' da fare una sola eccezione, ed è per Morbello.

La partita ha avuto un inizio favorevole ai novesi-tortellati. All'8° minuto, in una mischia sotto la porta novese, Rosati si trova la palla (ra i piedi, ma non ea indirizzarla in rete. In un'azione successiva, ed è per Morbello [illegible] che, sia detto per inciso, lo [illegible] erano giocava nel Verbania), lasciato in profondità da De Gasperi (anche egli già militante nel Verbania), resistava alla carica di Pianzi, lo superava in velocità, giungeva in area con la palla in suo possesso, attirava fuori dai pali il portiere e quindi deponeva elegantemente in rete.

Sull'1 a 1 si scende per tutti i restanti minuti del primo tempo e per buona parte della ripresa una lotta senza quartiere, condotta con foga non scevra di rapresse, ad una velocità che dovrebbe essere presa ad esempio da molte squadre di serie A. Ricordiamo soltanto di sfuggita un palo colpito da Bionda a porta vuota al 42° minuto del primo tempo, un tuffo a volanga di Balzarini su Galbiati (5° minuto della ripresa) in conseguenza del quale il bravo e giovanissimo portiere dovette abbandonare il campo per sei minuti, fortunati sostituire da Secchi, ed all'8° minuto della ripresa l'espulsione di Galimberti e Bionda, bi-ufficialati per una rimessa laterale in contestazione. Lo spazio non consente maggiori particolari. Il Verbania, in [illegible] fase cruciale, ha rivelato qualche incertezza in difesa, mentre i suoi attaccanti restavano impigliati nel saldo schieramento [illegible] della Juventus Domo. Al [illegible] la partita è stata chiusa — come si è detto — dal sorprendente goal di Galbiati, sul primo del fischio finale si sono ancora viste, da ambo le parti, mischie tumultuose, che hanno fatto non poco cacciare al 2500 spettatori gremenli. E' stato, insomma, uno spettacolo assai interessante dal punto di vista agonistico. E le due squadre hanno dimostrato che nel girone piemontese di IV Serie [illegible] un ruolo di non trascurabile importanza.

Cinquemila spettatori

Vercelli, lunedì mattina.

La Pro Vercelli di ieri è apparsa l'ombra della squadra che è passata da trionfatrice ad Ivrea, che ha piegato sotto una valanga di reti la Fossanese e che non ha vinto a Borgosesia solo per l'abilità e la fortuna del portiere.

Il quintetto vercellese (nel quale, rimasto ancora l'esordio di Genovesio, mancava anche Pentimalli sostituito da Muselli dopo poche battute si affinacchea e gli avversari avevano facile gioco nell'arrestare tutte le azioni pericolose. La mediana vercellese poi, scombinata, e falloso, non solo trovava immediatamente necessario richiamare con lunghi pallottoni i suoi attaccanti e una condotta più decisa e quindi a rendere le azioni più incisive, ma passava [illegible] nei tentativi di sfondare a bada gli scatenati avversari.

Nel primo tempo da segnalare una traversa del ligure Ballacco su calcio di punizione al 33', una [illegible] di Borelli al 34' che per poco non mandava la palla in rete, un goal mancato al 40' da Amatelis che, a pochi metri da Ferraro, calciava alto e una bellissima parata di Ferraro allo scadere del tempo su tiro di Limberti. I due goals venivano segnati all'inizio della ripresa. Al 1' Marchesi calciava una punizione dal limite; Colombo in tuffo respingeva, il vicino al trovavano Cantone e Boglietti, il primo nell'organizzo di liberare con [illegible] di stinco la sfera e la mandava in rete.

Tre minuti dopo il pareggio dei vercellesi. Palla lunga in area granata calciata da Amatelis, Pro Vercelli, inavvertitamente con la mani la sfera. Rigore. Tirava Fanelli, Ferraro si buttava sulla destra, ma la palla schizzava in rete alla sua sinistra.

Risultati e classifica

RISULTATI: *Cenisia-Biellese 1-1; *Vogherese-Valenzana 2-0; *Casale-Novese 1-1; *Pro Vercelli-Valsesia Serravalle 1-1; *Verbania-Juve Domo 2-1; *Ivrea-Asti 1-0; *Pro Campo-Sammargheritese 4-0; *Rapallo-Cuneo 2-2; *Vado-Borgosesia 3-1.

CLASSIFICA: Vogherese p. 7; Casale, Pro Vercelli 6; Biellese, Rapallo, Velbes 5; Cuneo, Novese, Ivrea, Vado, Verbania 4; Cenisia, Fossanese, Juve Domo, Sammargheritese, Valsesana 3; Asti 2; Borgosesia 1.

Un ufficiale. E' praticamente impossibile dire se giusta o sbagliata.

Negli ultimi minuti il Cenisia ha ancora attaccato parecchio, ma il brivido finale è stato per lo scatenato portiere Olarda. Su calcio franco da venti metri, Mancini ha obbligato ad un balzo acrobatico all'indietro, per deviare in angolo. L'arbitro ha fischiato la fine prima che i biellesi riuscissero a sfruttare questo « corner » in extremis.

Ancora migliorato il Cenisia rispetto alle ultime prestazioni. La squadra è bene impostata e gioca con ordine, a parte le uscite di Pro-pio spesso poriole a stringere al centro, a dispetto dei consigli che provano dalla panchina dell'allenatore e dalla tribuna d'onore con vicino il presidente Gatti. Bravi, in modo particolare, i tre difensori a Ferro, Cafasso e Bruno.

I presenti erano 1800. Giocare a Torino di domenica, senza concorrenza alle squadre di A, giova alla causa del viola; manca però di quanto si potrebbe prevedere a questo proposito.

PAOLO BERTOLDI

PUBBLICITA' ECONOMICA

Il presente listino commerciale dev'essere corredato obbligatoriamente a qualunque sede della Società per la Pubblicità in Italia, SPI (a Torino: via Santa Teresa, 7) per ricevere o voglia, o reclame verranno dal conto corrente postale numero 2/36981, Torino. Non si risponde del prodotto del numero delle parole (minimo dieci), aboppiando le cifre cifre, numeri e simboli per la tariffa della tabella addia all'annuale, poll'aggiunta delle tasse in ragione del 7% (imposta).

Non sono ammessi annunci che pubblicano una o più [illegible] non [illegible] responsabilità, richieste di fotografie e di anticipi di denaro o francobolli anche solo per la risposta.

Coloro che desiderano ricevere [illegible] gli inserti possono aggiungere la frase: « Scrivere [illegible] SPI, Torino » (od altra sede), accludendo per ciascun inserto in bollo da cent. all'importo dell'intero annuncio dev'essere aggiunto il solo della ricevuta in lire 50 per diritto, ed un primo deposito di lire 100 per il rimborso delle spese di risposta della corrispondenza, in qualunque luogo, a patto che non possano eseguirsi il ritiro diretto all'ufficio della riscossa del noleggio.

Le corrispondenze indirizzate ad una [illegible] non possono contenere documenti, valori, fotografie o mezzi di propaganda; debbono essere inviate per Posta e sono respinte se assicurate o raccomandate.

1 ANNUNCI COMMERC. L. 40 p.p.

DEMOLIZIONI ricuperi industriali, acquisto. Assortimento magazzino tessi, serramenti, rotaie [illegible], lamiere ondulate, ecc. di ricupero, vendo Metallurgica Ligure 169. 10225

DITTA costruzioni in lamiera zincata] nafta selezione tubazioni in lamiera ecc. Brunetta, via Quittengo 24. Tel. 394-987.

FABBRICA materie coloranti pulsanti lombani in plastica e paraffinam. Cerasola novità: SEAT, via Boccaforte 3. Telefonare 83-689. L1112

LAMIERE per coperture, stecche, nere, zincate a ricupero, occasionissime. Rigo, seminare, via Parma 1. R128

METALLURGICA Piemontese, Cigna 169, pentrelle, lamiere ondulate, rotaie, serramenti e vari di ricupero, vendo.

MURATORE artigiano eseguisce lavori manutenzione case, specialista segnal. Telefonare 35-472. R0477

OFFICINA meccanica accetterebbe lavori in serie tornitura e fresatura. Telefonare 380-490. R0623

PALMICCI reti metalliche, grande reti pioppini, adatte cantieri, ripari, lattoni, colonne vendonsi occasione. Tel. 54-026 ore 13-16. R0110

2 ARTIGIANATO L. 30 p.p.

GAS riparazioni fornelli cucine trasformazioni tipologia, pezzi ricambio. Corso Machiavelli 26, telefono 66-284.

IMPRESA decoratori eseguo garantiti lavori prezzi reclame: camere decoratore 9000; tinteggiatore colla 5000, calce 4000; cementite 270 mq. Referenze. Telefonare 781-609. R8719

NEO, Tartufari, radio, televisione, riparazioni garantite. Telef. 45-249, piazza Carignano. 12307

PITTORE decoratore impartisce allegri sempre orologio garantiti lavori. Facilitazioni, referenze. Telefon. 781-609.

TELEVISIONE, radio, riparazioni garantite. Ingegnere Tartufari, piazza Carignano, [illegible] 12317

TRAPUNTE lavatture, ricostruzione, lavorazione propria accurata, prezzi, [illegible] da Grassillo, materassi sopra tipo. Calligaris, San Maurizio 10, telef. 31-180.

3 NOC. CAP. MIL. ASIEN. L. 40 p.p.

A Porta Nuova, profumerie, pelletterie, cafe, negozio articolazioni, [illegible] vicinissimo, 4.500.000. Accetterei. Settembre 58. 11492

ADRIANO commendatori cuna popolare motivi salute cedesi 1.600.000. Borla, piazza Giulio 12. R3003

AFFARE mercerie centrale alloggio re[illegible] 1.300.000. Karin, piazza [illegible] 12.

AFFARE [illegible] avviati qualsiasi genere, redditizi. Locali vuoti adatti magazzi. e immobiliare Torinese », Cibrario 13.

AFFARONE Piazza Fresca ein commercialissima occasione cedesi Borla, piazza Giulio 12. R7999

AFFARONE tabaccheria forte introito 7 milioni 800.000, giornali cartoleria 4 milioni, Borla, piazza Giulio 12. R3005

ANNIBILINEMICI, biancheria, maglierie, cenire rionale, incasso 30.000.000 annui, negozio primissimo, cedesi ritiro assoluto, Accinelli, Settembre 58. 11493

AUTORIMESSA elettrico idraulico, corso Moncalieri, altezza Molinette, affittasi anche separatamente seguito retro alloggio primo piano tre vani bagno forno; garage. Albertina 27, Fabbri. 98955

AVATIO serrafiamo, meccanico, cuscinetti, qualunque altro genere, cedesi negozio via Garibaldi non alloggio. Accinelli, Settembre 58. 11495

AFFIDASI gerenza avviatissimo alimentario centrale, alloggio, 40.000 mensili. Riva, del Mille 14. 70818

ARTIGIANO molto lavoro cerca finanziatore. [illegible] cassetta [illegible] 6Pi, Torino. L0635

ATTENZIONE! Bar, caffè, trattoria, commestibili cartoleria, cedesi. Blocio, Indri 16. 1.1064

AUTORIMESSA centrale attrezzatissima 50 auto, vede passo, Murello, Armando 15

AVVIATISSIMA drogheria ortofrutticola, incasso garantito [illegible] giornaliere, affitto, spese mite, cedesi. Accinelli, Settembre 58. 11496

BAR partici piazza [illegible], cedesi, ottimo pagamento. Ferrero, Vanchiglia 12

BAR, trattorie, alberghi, alimentari, salumerie, macelli, negozi ogni genere, compera, vendita, valutazioni, perizie, stime, inventari, perito Bolmo, via Nacchi 24. 12101

BARRIERA Milano vedo commendabili salumeria rivendita, ottimo affare. Telefonare 282-760. L1240

BLOCCARE 1.450.000 cedo superbissimi Lambrette [illegible] moderne, vero affare. Cavaruzza, IV Marzo 7.

CASALECCHIO, [illegible] 528-875, rodevoglia trattoria 1.450.000, [illegible] osteria 2.800.000, ristorazione 1.500.000 [illegible] commercialità 2.300.000, latteria, macelleria 2.700.000, commerciabile 1.[illegible].000.

CAUSA impegni bloccasi artistica brevettato tacile costruzione attrezzature complete 300.000. Telefon. 636-875 consulenza [illegible]

CEDESI causa salute avviata drogheria, bellissimo, alloggio, 2.800.000, a impadronirsi Torinese », Cibrario 13. 8532

CEDO avviata trattoria km. 12 da Torino. Telefonare 983-316. R6294

CEDO negozio articoli plastici e [illegible] cili. Telefono 498-340 ore 12 in poi. 22: Telefonare 23.00: Transpolini 23-23.30: Allegretto.

CEDO causa salute avviata drogheria, bellissimo, allo

ULTIME NOTIZIE

MARTINO IN VOLO CON FOSTER DULLES

A Parigi i ministri atlantici

Appena atterrato a Orly il nostro rappresentante ha detto: "Siamo venuti per metterci d'accordo prima della conferenza di Ginevra. La delegazione italiana darà il suo contributo per assicurare la pace all'Europa„

Dal nostro corrispondente

Parigi, lunedì mattina.

I ministri degli Affari Esteri del Patto atlantico si riuniscono a Parigi da oggi per un esame dei problemi che verranno discussi a Ginevra fra i ministri degli Esteri di Francia, Gran Bretagna, Stati Uniti e Russia e approvare i piani elaborati dai tre colleghi occidentali. Giunto ieri nel pomeriggio all'aeroporto di Orly insieme a Foster Dulles, che ha rifiutato di fare qualsiasi dichiarazione, il ministro Gaetano Martino ha detto invece al rappresentante dell'agenzia *France Presse*: «Veniamo a Parigi per metterci d'accordo prima di Ginevra. Spero che la delegazione italiana potrà dare il suo contributo per assicurare la pace all'Europa nei negoziati che saranno delicati e difficili. A Roma abbiamo avuto uno scambio di vedute interessantissimo e completo con Foster Dulles sui problemi internazionali come pure sulle questioni specificamente italo-americane». Il ministro ha aggiunto che sarà lieto di incontrarsi con il collega Pinay.

Il ministro britannico Macmillan, arrivato alla fine del pomeriggio, ha rifiutato, come il collega Dulles, di fare qualsiasi dichiarazione; ma a Londra, salendo sull'aereo, aveva detto: «Se a Ginevra riusciremo a realizzare progressi sulla questione della riunificazione della Germania e sulla sicurezza europea avremo posto le basi per una discussione sul disarmo». Egli spera che a Ginevra «qualche cosa si farà».

Quali sono attualmente le posizioni? Le «direttive» che uscirono dalla conferenza di Ginevra del luglio scorso ammettono che i problemi della sicurezza europea e della riunificazione tedesca sono collegati: i quattro ministri dovranno quindi esaminare le varie proposte per la conclusione di un patto di non aggressione comprendente la limitazione, il controllo, l'ispezione delle forze armate e lo stabilimento di una zona free cast e west con relativo accordo, da realizzare, circa le forze che vi si troveranno. I ministri esamineranno inoltre la questione delle elezioni libere in Germania per la sua riunificazione.

Oltre ai punti stabiliti dalle «direttive» del luglio scorso saranno indubbiamente esaminati a Ginevra altri problemi tra cui la situazione nel Medio Oriente, come dimostra l'arrivo a Parigi del ministro degli Affari Esteri d'Israele il quale ha convocato nella capitale francese anche gli ambasciatori a Londra, a Washington, a Roma e a Mosca.

Ma prima di essere discussi a Ginevra da giovedì in poi tra i rappresentanti dei quattro «Grandi», tutti questi problemi saranno esaminati in questi giorni dai ministri degli Esteri dei tre «Grandi» e da tutti quelli della NATO. Orte divergenze di vedute si sarebbero manifestate nelle conferenze di esperti: Washington ritiene che sia inutile discutere della sicurezza europea finché i sovietici non accetteranno la riunificazione della Germania senza porre condizioni circa la NATO; Londra e Parigi sono del parere, invece, che procedendo a tappe e dando via via alla Russia le garanzie equivalenti, si può giungere alla riunificazione della Germania senza compromettere l'alleanza atlantica.

L. Mannucci

Il Vescovo di Buenos Aires, mons. Tato (a sinistra), ed il suo collaboratore monsignor Novoa, espulsi dall'Argentina negli ultimi mesi del regime Perón, hanno fatto ritorno ieri nella capitale dopo un breve periodo di esilio trascorso a Roma. I due prelati sono stati accolti dagli argentini con una imponente, commossa manifestazione: più di 300 automobili in corteo li hanno accompagnati sino al Palazzo Vescovile. (Radiofoto)

Tragico scontro fra due bande rivali: due morti

Identificati gli autori della sparatoria di Palermo

Le indagini, dirette personalmente dal Questore, hanno già portato alla cattura di uno dei malviventi - Come è stata eliminata dagli avversari una delle vittime, un noto mafioso, che si faceva accompagnare dalla guardia del corpo

Palermo, lunedì mattina.

A meno di sessantaquattr'ore dalla sanguinosa aggressione della quale è rimasta vittima sabato sera l'impresario di pompe funebri Carmelo Napoli, il questore di Palermo comm. Parasto, che ha subito assunto la direzione delle complicate indagini, è riuscito a catturare uno degli autori della tragica sparatoria. Si tratta del trentenne Giuseppe Mangano, il quale, come si ricorderà, aveva riportato una leggera ferita d'arma da fuoco mentre si trovava nei pressi del «Piccolo Caffè».

La polizia è pervenuta all'identificazione degli assassini, effettuando attentamente anche i più labili indizi e distendendo una vasta rete di investigazioni che ha consentito il raggiungimento di un brillantissimo risultato. Ormai praticamente la banda che ha organizzato e consumato il grave crimine è stata individuata, e nella prossime...ore molto probabilmente la complessa operazione di polizia si concluderà con l'arresto di tutti i responsabili.

Secondo le prime informazioni, si è pervenuti all'arresto del Mangano seguendo una pista che partiva dalla logica presunzione che movente del delitto fosse stata la vendetta. Nel corso delle indagini, sviluppatesi con ritmo veloce e pur con meticolosità e accortezza, è risultato infatti che lo stesso, il quale, come si ricorderà, aveva riportato una leggera ferita d'arma da fuoco mentre si trovava nei pressi del «Piccolo Caffè», il Mangano si era messo di fazione sul marciapiedi di fronte. Erano ben noti a lui gli elementi che avevano stabilito di «far fuori» il Napoli, e appena vide due di questi a bordo di un'automobile che procedendo lentamente si avvicinava verso il caffè dove si trovava il Napoli, intuito il pericolo che questi correva, senza esitare aprì il fuoco contro le persone che si trovavano a bordo dell'automobile.

Dall'interno dell'automobile si rispondeva immediatamente con alcuni colpi di pistola, che raggiungevano il Mangano alla regione gluteo. La macchina proseguiva ancora per alcuni metri rallentando la marcia fino al minimo e pervenuta all'altezza del «Piccolo Caffè» nel quale — come si è detto — si trovava il Napoli, dall'interno di esso partivano le micidiali scariche che uccidevano quest'ultimo e, com'è noto, ferivano altre due persone. Una di quest'ultime, il sessantenne Domenico Marfiorà, che versava in pericolo di vita, è deceduta nel pomeriggio di ieri.

L'operazione della polizia prosegue e pare non debba tardare la sua brillantissima conclusione.

Un delitto misterioso presso Cremona

Diciottenne ucciso a colpi d'arma da fuoco

Cremona, lunedì mattina.

Un gravissimo fatto è accaduto nel tardo pomeriggio di ieri nei boschi che costeggiano il Po, nei pressi di Spinadesco: un ragazzo di 18 anni è stato ucciso sul colpo da uno o forse più colpi di arma da fuoco. Il tragico episodio è ancora avvolto da un certo mistero, in quanto, data l'ora piuttosto tarda in cui il cadavere è stato trovato, ieri sera non era ancora stato fatto l'esame della salma. Si tratta, forse, di delitto.

Da quanto abbiamo potuto apprendere a Spinadesco, i fatti sarebbero avvenuti nel seguente modo. Verso le 18 un giovane del paese, il diciottenne Germano Bozzetti, rientrava a casa stravolto e angosciante gridando che Adriano era stato ucciso. Il ragazzo cadeva quindi in preda ad un grave choc nervoso, tanto da dover essere ricoverato d'urgenza all'ospedale di Cremona, ove il tutore degente in gravi condizioni. L'Adriano, di cui il Bozzetti non faceva che ripetere concitatamente il nome, era l'amico suo — Adriano Piacentini, di 18 anni, mugnaio, da Spinadesco — con il quale nel pomeriggio era andato nei boschi del Po in cerca di funghi. Ad un certo punto, a circa tre chilometri di distanza dal paese, verso Crotta, e precisamente dove l'Adda sbocca nel Po, i due decidevano di separarsi per seguire sentieri diversi. Il Bozzetti aveva fatto pochi metri quando udiva dei colpi di arma da fuoco. Ritornava ancora sui suoi passi e vedeva a terra l'amico con il viso sfigurato. Cercava di rialzarlo, ma il poveretto non dava più segni di vita. Dalla ferita uscivano copiosi il sangue, che in breve copriva tutta la faccia.

Il dottor ingegnere
Aurelio Giosuè Stella
Maestro scalpellino - Artigliere nella battaria d'assedio 1916-'18
non è più. Desolati ne danno l'annuncio: la moglie Lina Reclusi, i figli Gr. Uff. Lucia con il marito dr. Giampiero Ghisleni, ing. Giorgio, i nipotini Carlo e Piergiorgio, il fratello, le sorelle, i cognati, i parenti e gli amici tutti. Dal Cielo, adorato Papà, continua ad amarci con il tuo gran cuore e ad illuminarci con la tua bontà infinita. I funerali avranno luogo martedì 25 corr. alle ore 10,30 partendo da corso Duca Abruzzi 23. Non fiori, ma offerte all'Asilo Umberto I.

La Ditta Aurelio e Felice Stella partecipa con immensa tristezza la dipartita dell'ing. AURELIO.

Gli Operai del Laboratorio di Torino e della Cava del Malanaggio ricordano con devozione l'ing. AURELIO STELLA con il quale hanno diviso per tanti anni il lavoro quotidiano.

Si uniscono al lutto per la scomparsa dell'ing. AURELIO STELLA le famiglie Ghisleni, Tinivelli, Spatti, Cargnati.

Prendono viva parte al dolore della famiglia gli amici: Algostino, Burgna, Ferrari, Girardi, Selvi, Raffanini.

L'Associazione Provinciale Industriali e Marmo Pietra e Affini partecipa con sincero dolore la perdita del suo vice Presidente ing. AURELIO STELLA; il presidente ing. Mario Catella e tutti gli Associati ricordano con ammirazione ed affetto il caro collega e partecipano al dolore della famiglia.

Mariuccia Varetto e famiglia prendono viva parte al dolore di Giorgio.

Gli amici Carla, Gigi, Mari, L. Pinter, F. Pinter, Scoria prendono viva parte al dolore che ha colpito il carissimo Giorgio.

I cugini Bernasi prendono viva parte al dolore della famiglia Stella.

La Scuola Tecniche Operaie San Carlo partecipano con dolore alla morte dell'ing. AURELIO STELLA, anziano, benemerito Consigliere di Amministrazione.

La famiglia De Agostini, Germani, Milla partecipano al dolore per la scomparsa dell'ing. AURELIO STELLA.

Baldassarre Biglia e famiglia partecipano al lutto della famiglia per la perdita dell'ing. AURELIO STELLA.

Al grande dolore di Lucia e di Pio si associano sinceramente gli amici: Deloche, Gaglian e Castella, Pinatti de' Lazzi, Bigotti e Strada.

Improvvisamente, munita dei conforti religiosi, è mancata all'affetto dei suoi cari

Maria Ambrocini
nata Abbiati
di anni 68

Addolorati/ssimi la piangono il marito Antonio, i figli: Marisa, Pascuale e Felice, il fratello Emiliano, la sorella Rina col marito e figli, zii, zie, cugnati e cognate, cugini, nipoti e parenti tutti. I funerali avranno luogo martedì 25 corr. alle ore 10,20 da corso Mucenlieri 19.

Dopo atroci sofferenze è mancato ai suoi cari

Ulderigo Cavina (Moretto)
d'anni 32

Ne danno il dolorosso annuncio la moglie Ornella, i figli Lia e Valerio, i genitori, fratelli, sorelle, cognati e parenti tutti. I funerali avranno luogo oggi 24 corr. alle ore 16 partendo da via Laura Rosai 24. La presente serve di partecipazione e ringraziamento. Un particolare ringraziamento al dottor Mario Marcolo che si prodigò con illimitata dedizione.

Dopo breve malattia è mancato ai suoi cari

Angelo Pietro Paggi
di anni 86

Ne danno il triste annuncio i figli: Giovanni con la moglie Maria Serra e figlio, Giuseppina col marito Giuseppe Ostellino e figlia col marito, Agostino con la moglie Margherita Vaschetto; nipoti e parenti tutti. I funerali avranno luogo oggi alle ore 14,30 partendo da corso Belgio 70. Per desiderio dell'Estinto si prega di non inviare fiori. La presente serve di partecipazione e ringraziamento.

Munito dei conforti religiosi è mancato all'affetto dei suoi cari

Stefano Giuseppe Bonino
Ferroviere FF. SS.

Ne danno il doloroso annuncio la moglie Maria Manià, i figli Virginia col marito Giulio Travera, Silvestro con la moglie Tina Gallina e figli Silvia col marito e Corrado, la nipote Virginia Bonino ved. Berlardi, cognati, nipoti e parenti tutti. I funerali avranno luogo martedì 25 corr. alle ore 10,20 da corso Mucenlieri 19.

Cristianamente è mancato all'affetto dei suoi cari

Paolo Bassignana

Addolorati ne danno l'annuncio la moglie Luigina Audisio, la figlia Rita col marito Alcide Gallina e la piccola Luisa che tanto amava, fratello e sorelle, cognati, nipoti e parenti tutti. I funerali oggi, lunedì, alle ore 16 da via Belmasco 2. La presente serve da partecipazione e ringraziamento.

Dopo gravi sofferenze, cristianamente è mancato ai suoi cari

Celestina Epoque (Dino)
di anni 43

Affranti ne danno il doloroso annuncio: la moglie Rina Napoli, il figlio Renato, la sorella Elvira, i cognati, la nuocera, gli zii e cugini. I funerali avranno luogo oggi, lunedì, alle ore 15 da via Genova 30. La presente serve di partecipazione e ringraziamento.

Studente di Arona tagliato in due dal treno

L'orribile episodio presenta molti lati oscuri - Esclusa la ipotesi del suicidio, si pensa a una disgrazia; ma le indagini sono indirizzate anche verso un possibile atroce delitto

Arona, lunedì mattina.

Il pretore e i carabinieri di Arona indagano sulla misteriosa e tragica fine di uno studente quindicenne, Giovanni Tosi di Luigi, trovato alle 16,30 di sabato sui binari della ferrovia Arona-Novara, nei pressi della stazione di Dormelletto, letteralmente tagliato in due da un treno. Il rinvenimento era avvenuto ad opera di alcuni contadini una ventina di minuti dopo il passaggio di un «merci». Un'ora dopo avveniva l'identificazione.

Giovanni Tosi, appartenente ad una modesta famiglia di Mercurago, frazione di Arona, frequentava la seconda classe del Liceo scientifico di Arona; era studente diligente, apprezzato dai suoi insegnanti che l'additavano ad esempio ai compagni per le sue ottime votazioni.

Fino a questo momento nessuno sa spiegarsi la tragica fine del giovane. La autorità hanno escluso, sulla scorta delle informazioni assunte, la ipotesi del suicidio, mancando un qualsiasi movente, anche il più banale. Sabato, nelle prime ore del pomeriggio, il giovane era uscito di casa senza dire dove si sarebbe recato. Forse intendeva andare alla ricerca di funghi che avrebbe poi portato a casa facendo una sorpresa alla mamma la quale, proprio il giorno prima, gli aveva detto che dopo le recenti piogge di funghi nella sona di Dormelletto se ne sarebbero trovati parecchi.

Alcune persone che l'hanno incontrato verso le 15 hanno detto che il giovane fischiettava allegramente camminando lungo una strada di campagna. Tutti elementi, questi, che fanno escludere il suicidio. Anche la tesi della disgrazia, sotto molti aspetti, si presenta dubbia. Qualcuno suppone che il Tosi, aggirandosi presso la scarpata della ferrovia, che in quel punto procede in trincea, sia scivolato sul terreno umido, finendo sotto il treno merci.

Ma d'altro canto il personale del convoglio interrogato, ha dichiarato di non essersi accorto di nulla. L'ipotesi di un delitto è stata pure vagliata attentamente, ma nessun elemento è emerso a suffragarla. Anzi è affiorato al riguardo un fattore negativo. Nessuna traccia di violenza sul corpo e gli abiti sono apparsi addirittura composti. Se il giovane fosse stato aggredito e buttato sotto il treno avrebbe certamente opposto qualche resistenza di cui se ne sarebbe trovata traccia sul cadavere. Mistero fitto, quindi, nonostante le più diligenti indagini, mistero che forse non sarà mai svelato.

Il pretore di Arona ha autorizzato i funerali, che avranno luogo oggi pomeriggio.

Arrestato su un filobus

Alessandria, lunedì mattina.

Sul filobus del rione Cristo aveva preso posto ieri il meccanico Guerrino Salvi, di 41 anno, residente alla Casermetta, in preda ad ubriachezza. Il suo anormale comportamento veniva rilevato anche da due agenti di pubblica sicurezza, che lo richiamavano all'ordine. Il Salvi dava allora in escandescenze, oltraggiando gli agenti, che hanno finito per tradurlo in arresto per ubriachezza molesta e oltraggio a pubblico ufficiale.

Affettuose feste alla centenaria di Bairo

Bairo Torre, lunedì mattina.

Bairo Torre ha affettuosamente festeggiato ieri la signora Margherita Lampo ved. Musat Bartor, in occasione del suo centesimo compleanno. Alle 9,30 la vegliarda, prevenendo la visita degli amici, ha lasciato la sua casetta e, accompagnata dalla figlia primogenita Margherita, di 77 anni, s'è portata subito in piazza, stringendo per la strada cento e cento mani. Con lei si è voluto intrattenere anche il Vescovo di Ivrea, mons. Rostagno (venuto a Bairo per la cresima dei bambini), che le ha parto anche un telegramma con la benedizione del Papa.

Quindi la centenaria ha assistito, stando quasi sempre in ginocchio, alla Messa solenne. Alle 12 la Lampo si portava alla trattoria del Castello, dove era attesa da tutti i figli.

ESPATRIATO SU UNA NAVE?

Il mistero del medico scomparso in Riviera

Partì in settembre da Chiavari dicendo che si recava a Torino, dove risiede - Fu visto invece in una pensione di Genova; poi di lui s'è perduta ogni traccia

Genova, lunedì mattina.

La Squadra Mobile della nostra città ha iniziato attive indagini per rintracciare il medico Giuseppe Coni di Francesco di 34 anni, nativo di Cagliari e residente a Torino ove esercita la sua professione.

Verso la fine di agosto egli giungeva a Chiavari e prendeva alloggio presso un'affittacamere di via Entella. Serio, riservato, il giovane medico parlava raramente. Qualche volta, nel conversare con la figlia della proprietaria, accennava a un'operazione ad un reno subita recentemente e della quale era convalescente. Da alcuni accenni, la signorina apprendeva che il dott. Coni risiedeva a Torino ove ha moglie e due figlioletti.

Per tutto il periodo del suo soggiorno a Chiavari egli ha dimostrato di prediligere la solitudine ed il riserbo.

Un giorno, due parenti del medico giungevano da Cagliari: uno dei due pare fosse il fratello. Vi furono lunghe discussioni: i due nuovi arrivati volevano convincere il dottor Coni a rientrare in famiglia. E il dott. Coni promise: disse che entro pochi giorni avrebbe lasciato la città rivierasca e sarebbe ritornato a Torino (così affermavano i parenti giunti dalla Sardegna) ora attesa ansiosamente dalla consorte e dai figli.

Trascorrevano alcuni giorni — si era ormai in settembre — e il dott. Coni comunicava all'affittacamere che sarebbe partito, ma aggiungeva che intendeva ritornare presto. La fiducia di cui godeva era tanta che l'affittacamere non pretese neppure il saldo del conto: avrebbe pagato al suo ritorno.

Il dott. Coni lasciò effettivamente sul treno per Torino, ma, anziché proseguire verso il capoluogo piemontese, scese a Genova. Come si è detto, è stato possibile accertare che egli ha soggiornato per alcuni giorni in una pensione di via Balbi.

Qualcuno ritiene che egli si trovi ancora nella nostra città e si fa anche l'ipotesi di un tentativo di espatrio clandestino a bordo di qualche nave.

Sembra comunque potersi escludere un gesto insano da parte sua poiché, per quanto la sua figura abbia palesato qualcosa di enigmatico e di strano, egli non ha mai manifestato propositi suicidi.

I due cadaveri nella campagna

Un ricco commerciante uno dei morti di Acqui?

Acqui, lunedì mattina.

Proseguono attive le indagini per giungere all'identificazione dei due cadaveri rinvenuti nelle campagne di Melano d'Acqui da alcuni contadini.

Uno dei cadaveri fu rinvenuto appeso a un albero ed in avanzato stato di decomposizione, perchè, secondo i primi accertamenti, la morte dovrebbe risalire a due mesi fa. Da una carta d'identità rinvenuta negli indumenti sembra che l'impiccato sia un agiato commerciante di Nizza Monferrato, il Signor Vittorio Amaglio, che appunto è scomparso da casa circa due mesi fa.

Per l'altro cadavere, rinvenuto in un campo, non si è potuto ancora giungere a nessuna identificazione.

Sciagura impressionante nel centro di Sondrio

Tre morti e un ferito nell'automobile a pezzi

La macchina dopo essere urtato in un marciapiedi e nello spigolo d'un fabbricato, si sfascia contro la saracinesca di un negozio - Altri gravi incidenti della strada

Sondrio, lunedì mattina.

Un tragico incidente nel quale hanno perso la vita tre giovani valtellinesi reduci da una scampagnata, e che ha provocato lesioni gravissime a un quarto, è accaduto nelle prime ore di ieri in pieno centro di Sondrio.

Verso le 4 un'auto «1100» tipo «familiare», di proprietà del commerciante Furio Lalli, ma guidata dal figlio diciottenne Walter, con a bordo cinque amici, appena imboccato il centralissimo corso Italia, a causa dell'elevata velocità e dell'asfalto alquanto bagnato, sbandava improvvisamente andando a urtare prima contro il marciapiede prospiciente il palazzo dei Tribunali e poi rimbalzando, contro lo spigolo di un fabbricato situato dal lato opposto del corso. Dopo questo secondo urto la macchina, già assai danneggiata, continuava sempre la sua pazza corsa andando a schiacciarsi contro la saracinesca di un negozio di profumeria: una portiera laterale, strappatasi dal resto della carrozzeria, veniva proiettata a un centinaio di metri dal luogo dell'incidente.

Ai primi soccorritori si presentava un orrendo spettacolo: in un lago di sangue due giovani giacevano morti, un terzo agonizzante e un quarto gravemente ferito alla testa ed al petto. Unici illesi il giovane guidatore, che appena liberato dalle lamiere contorte si esclamava, e il [illegible] Luigi Togni di Stefano, da Piateda. Quest'ultimo in preda a choc, veniva più tardi ricoverato in un albergo.

La polizia stradale e i vigili del fuoco, portatisi sul luogo per le constatazioni di legge, provvedevano all'immediato trasporto dei feriti all'ospedale: degli infortunati, il ventunenne Michele Quinto Ventullini di Rocco, abitante a Piateda. All'altro ferito i medici riscontravano gravissime lesioni toraco-addominali e sospetta frattura della volta cranica. Con altra autolettiga venivano poi trasportati all'obitorio il diciottenne Paolo Pasini di Giovanni e il ventenne Alberto Togni, rimasti uccisi.

In due impressionanti sciagure stradali verificatesi ieri ad AOSTA, nei pressi dell'ex-campo di aviazione, si sono avuti un morto (non ancora identificato) e cinque feriti. Questi ultimi sono la [illegible] Franca Benedetto di Giuseppe, di tre anni, il nonno di quest'ultima Francesco Pennetti fu Antonio, il trentunenne Fortunato Gippaz da Pollein e Armando Bianquin di 26 anni.

A BIELLA, e più precisamente nei pressi di Massazza, è stato rinvenuto gravemente ferito in un fossato il diciottenne Battista Lovison. Il giovane, con ogni probabilità, è stato investito da una macchina che ha poi proseguito la corsa.

Due morti e 14 feriti sulla Milano-Bergamo

MILANO, lunedì mattina.

Un grave incidente stradale, che ha causato la morte di due bambini e il ferimento di altre 14 persone, è avvenuto al quindicesimo chilometro dell'autostrada Milano-Bergamo. Le vittime sono i piccoli Angelo Mazzeri, di 3 anni, e la coetanea Rosanna, di 2. I feriti sono stati tutti ricoverati all'ospedale di Monza in condizioni non gravi.

Un furgone, guidato dal ventiduenne Angelo Montani, si è scontrato con un'auto alla cui guida era Bruno Ricordi, 28 anni. Gli occupanti i veicoli avevano preso posto otto persone. Non è stata ancora possibile stabilire per quale ragione i due automezzi siano venuti a collisione. Nell'urto il furgone è stato sbalzato dalla strada, mentre l'auto, dopo numerosi giri su se stessa, è rimasta incidentata trasversalmente.

Controllo in Questura per il calciatore Colella

Il calciatore Colella è stato ieri invitato in Questura per un controllo sui documenti necessari per controllare la sua qualifica di oriundo italiano. In sua assenza, due dirigenti della Juventus si sono presentati per firmare ad oggi la definizione della pratica.

GIULIO DE BENEDETTI
DIRETTORE RESPONSABILE

CRONACA

Una ragazza di 22 anni

Si è tolta la vita con un bicchiere di vetriolo

Una ragazza di 22 anni, Elisa Castagni, si è tolta la vita bevendo un bicchiere di vetriolo, preso dal laboratorio del padre, nella cantina della sua abitazione in via Pinerolo-Susa 20, ad Avigliana. La madre, tornando ieri mattina dalla Messa, la cercò per tutte le stanze; da ultimo, scesa nel sotterraneo, scoprì la figlia ormai agonizzante. Trasportata all'ospedale la giovane è deceduta due ore dopo. Anche la madre ha dovuto essere ricoverata in seguito a collasso provocato dal dramma.

Non si conoscono le ragioni che hanno spinto Elisa Castagni a darsi la morte. Era figlia del proprietario di una nota gioielleria milanese, sita in via San Pietro a Lino 2.

Munito dei conforti religiosi ha reso la sua bell'anima a Dio

Maddalena Moda v. Bonino

Ne danno il dolorosso annuncio la figliuola Lina Moda; i nipoti Moda e Bonino con le rispettive famiglie, la cognata, cugini e parenti tutti. Martedì 25 corr., la cara salma, dopo la benedizione in via Saluzzo 33 alle ore 14,30 verrà trasportata a Cumiana ove alle 15,30 seguiranno i funerali partendo dall'abitazione dell'Estinta. La presente serve di partecipazione e di ringraziamento.

Munito dei conforti religiosi è mancato all'affetto dei suoi cari

Stefano Giuseppe Bonino
Ferroviere FF. SS.

Ne danno il doloroso annuncio la moglie Maria Manià, i figli Virginia col marito Giulio Travera, Silvestro con la moglie Tina Gallina e figli Silvia col marito e Corrado, la nipote Virginia Bonino ved. Berlardi, cognati, nipoti e parenti tutti. I funerali avranno luogo martedì 25 corr. alle ore 10,20 da corso Mucenlieri 19.

Cristianamente è mancato all'affetto dei suoi cari

Paolo Bassignana

Addolorati ne danno l'annuncio la moglie Luigina Audisio, la figlia Rita col marito Alcide Gallina e la piccola Luisa che tanto amava, fratello e sorelle, cognati, nipoti e parenti tutti. I funerali oggi, lunedì, alle ore 16 da via Belmasco 2. La presente serve da partecipazione e ringraziamento.

Dopo gravi sofferenze, cristianamente è mancato ai suoi cari

Celestina Epoque (Dino)
di anni 43

Affranti ne danno il doloroso annuncio: la moglie Rina Napoli, il figlio Renato, la sorella Elvira, i cognati, la nuocera, gli zii e cugini. I funerali avranno luogo oggi, lunedì, alle ore 15 da via Genova 30. La presente serve di partecipazione e ringraziamento.

Un caratteristico spettacolo

Battaglia delle «regine» degli alpeggi della Val d'Aosta

Prime classificate le mucche di un allevatore di Nus

Aosta, lunedì mattina.

Spettacolo di gala ieri a Nus per la grande battaglia delle «Regine» di tutti gli alpeggi della Valle. Alla originale manifestazione hanno assistito le autorità della Regione e un pubblico di non scarsa importanza; mai nessuno spettacolo aveva attirato nella Valle di Aosta tanta folla.

Sono dai paesi in rappresentanza di tutte le vallate gli allevatori hanno condotto alla prova finale le migliori campionesse delle razze alpine e lo spettacolo è stato degno della grande cornice di pubblico.

Divise in tre categorie secondo il peso, le 73 mucche «Regine» hanno lottato l'intera giornata per aggiudicarsi il «pennacchio rosso», simbolo di sovranità su tutti gli animali della Valle d'Aosta. Ogni combattimento ha dato luogo a scene di alta scuola; le commissioni hanno raggiunto altre altissime. Per gli allevatori, questi combattimenti sono la conclusione della loro fatica: è, tanti mesi perchè gli animali vincenti acquistano immediatamente un notevole valore sul mercato, con oscillazioni in rialzo di cento-centocinquantamila lire.

Le «Regine» vengono dapprima allenate attraverso selezioni locali, quindi preparate al combattimento finale attraverso particolari trattamenti, non ultimo l'uso di speciali acciaccanti che aumentano nell'animale il desiderio di lotta. La grande battaglia di ieri ha visto il predominio delle mucche presentate dall'allevatore Felicino Chabloz.

Ecco la graduatoria finale: 1ª categoria (oltre i 470 kg.): 1. «Reynon» di Felicino Chabloz di Nus; 2. «Guerra» di Casimiro Lugon di Quart. - Seconda categoria (oltre i 420 kg.): 1. «Praga» di Felicino Chabloz; 2. «Mapia» di Pantaleone Reaset di Aosta. - Terza categoria (sotto i 420 kg.): 1. «Pot Blanc» di Felicino Chabloz; 2. «Tormenta» di Vittoriano Ponte di Nus.

L'abbraccio della moglie, a Stoccolma, al prof. Theorell al quale è stato assegnato il Premio Nobel per la medicina per i suoi studi sugli ormoni, fermenti che producono trasformazioni chimiche nelle piante e negli animali. (Tel.)

In un ordine del giorno votato a Firenze si afferma che per l'unità del partito è necessario che i poteri esercitati dagli attuali organi direttivi siano trasferiti a un comitato di reggenza

La sinistra liberale chiede il rinvio del congresso nazionale

Firenze, lunedì mattina.

I consiglieri nazionali del P.L.I. facenti capo alla corrente di sinistra si sono adunati nella nostra città nei giorni 22 e 23 ottobre. Al termine della discussione, essi hanno votato un ordine del giorno in cui, ricordato il convegno di Torino del 31 luglio scorso svoltosi con la partecipazione di autorevoli elementi della corrente di centro, è detto:

«Visto che la Segreteria generale del partito ha indetto il Congresso per il 3 dicembre; che dopo il convegno di Torino una importante e autorevole corrente di centro ha raccolto l'appello di Torino, mentre un'altra, pur riconoscendo la grave situazione morale e politica in cui il malgoverno della Segreteria generale ha messo il partito nazionale — con palese incoerenza — mancato al dovere di manifestare pubblicamente, e in sede opportuna, il suo dissenso dalla Segreteria generale prestando così a questa il suo appoggio e favorendone la permanenza in carica; che nel frattempo, la Segreteria generale, con manipolazioni fraudolento di pubblica ragione, ha inquinato e adulterato in anticipo i risultati delle votazioni per la nomina dei delegati al Congresso nazionale, pretendendo anzi medesima le premesse per la radicale invalidazione del Congresso stesso; che, come ulteriore atto di secessionale gravità e come attentato alla libertà politica dei cittadini, il vanto ad aggiungersi il comportamento del gruppo liberale della Camera dei deputati, il quale, a eccezione dell'on. Villabruna e dell'on. Di Giacomo, ha votato per una soluzione palesemente incostituzionale del problema della giudiziabilità dei Tribunali militari in tempo di pace; che anche l'approvazione data dai ministri liberali alle imposte indirette recentemente deliberate è contraria ai principi da essi più volte affermati e riconosciuti:

«Riaffermano l'assoluta incompatibilità fra i principi liberali e l'attuale indirizzo degli organi direttivi del P.L.I.; constatano che solo un partito liberale totalmente rinnovato, e una formazione nuova che ne rivendichi nei fatti e nelle opere lo spirito e la tradizione, possono imprimere all'Italia il suggello dei valori liberali;

«e dichiarano che l'unica possibilità di ricostituire l'unità del partito è che i poteri esercitati da tutti gli organi direttivi del P.L.I. siano trasferiti a un comitato di reggenza in cui siano paritariamente rappresentate le correnti, e che sia revocata la convocazione dell'imminente congresso nazionale».

Dichiarazioni di Rubinacci al congresso degli anziani

Trieste, lunedì mattina

Si è concluso ieri nella nostra città il congresso dell'Associazione nazionale lavoratori anziani presenti l'on. Rapelli, l'on. Rubinacci, il sottosegretario Malvestiti, l'ing. Sabelli e il prof. Cavallari, L'on. Rubinacci, nel fare il consuntivo del congresso, ha dichiarato che gli anziani hanno saputo elevarsi al disopra di ogni grettezza per interpretare valgano più alta. Nel suo discorso conclusivo l'on. Rubinacci ha illustrato l'azione parlamentare svolta a favore della categoria, facendo presente, però, come ragioni di bilancio non consentano il raggiungimento immediato di tutti i desiderata dei lavoratori anziani.

La relazione ufficiale è stata fatta dal segretario Cavallari, che ha pure tracciato un quadro dell'attività che l'associazione svolgerà in avvenire.

TORINO - A. IX - N. 252
Via Roma - Gall. de *La Stampa*
Telefoni: dal 40-945 al 40-949

STAMPA SERA

LUNEDI' - MARTEDI'
24-25 Ottobre 1955
L. 25 (sped. in abb. postale)

Ventimila persone hanno visitato lo Zoo di Torino

La svelta inaugurazione dello zoo di Torino si è avuta ieri con un afflusso di visitatori straordinario: in tutta la giornata circa ventimila persone (almeno diecimila bambini). Le macchine parcheggiate si stendevano su una doppia fila ininterrotta dalla Gran Madre a corso Regina Margherita e gremivano pure le vie trasversali. Grande servizio d'ordine, ma alle 17 i vigili urbani che difendevano l'ingresso sono stati travolti ed hanno dovuto chiedere rinforzi urgenti. Particolare curioso: le noccioline americane per le scimmie si sono esaurite in fretta. (Foto Moisio)

Sempre imbattibile Ribot

Ribot, dopo il successo clamoroso a Parigi nell'Arc de Triomphe, ha ottenuto ieri un'affermazione trionfale a San Siro vincendo per 15 lunghezze il Premio Jockey Club che costituiva una specie di campionato europeo dell'ippica. Ecco il cavallo italiano al traguardo. (Telefoto)

Inter-Torino: la rete nerazzurra

L'azione del goal che ha dato la vittoria all'Inter sul Torino: la palla, respinta dal portiere, è rincalzata su Ocasio e sta entrando in rete. Armano si precipita per dare il tocco finale.

Napoli-Roma: un movimentato 1 a 1

Burrascoso incontro a Napoli fra gli azzurri e la Roma. Due giocatori si sono infortunati durante la partita terminata 1 a 1 dopo fasi emozionanti. Ecco una parata del portiere romanista Panetti. (Telefoto)

Due assi delusi

Gli ex-campioni del mondo Coppi (a sinistra) e Bobet non hanno potuto emergere nel Giro di Lombardia, che è stato vinto dal giovane Maule.

Il goal della vittoria del Genoa sulla Samp

Il Genoa si è affermato sulla Sampdoria per 2 a 1. Ecco l'azione del punto decisivo. Pin [illegible] tenta invano la parata (Telef. a «Stampa Sera»)

PUBBLICITA' ECONOMICA
(Via S. Teresa N. 7)

6 APP. APPARTAMENTI L. 40 p.p.

(Continua da pag. 6)

PRIVATO affitta 2 camere tinello con servizi Stadium. Telefonare 770-835.
PROPRIETARIO affitta due camere cucina grandissima terzo bagno grande terzo piano 3° piano; altre 3 camere tinello cucinino terzo centrale bagno; via Borgone 7, Michielino. L02321
PROPRIETARIO affitta via Villafranchi/o 2, corso Francia 2 alloggi signorili primo piano nuova costruzione, 3 camere cucina terzo bagno luminosissimi, privati subito. Telefonare 770-372.
S. RITA affittasi camera tinello cucinino servizi decorato. Telefonare 672-214.
VIA San Paolo 47: moderni spaziosi alloggi 1-2 camere, tinello, servizi, terzo, bagno, affittasi. Telefonare 772-767 (ore ufficio). G7502
ZONA corso Galileo 3 camere servizi libero. Reiteram. Telefonare 55-087.
ZONE diverse affittiamo alloggi piccoli, grandi, 12.000, 15.000, 17.000, 20.000, 25.000 «Immobiliare Torinese», Cibrario 12. B6581
15.000-18.000, via Pallieri, 1-2 camere servizi. Telefonare 282-760. L1250
18.000 tre camere cucinino terzo bagno 3 garages. Locenti. Telefono 72-883.
20.000 due camere tinello cucinino servizi Borgata Parella. Telef. 282 760.

9 COLLEGI-ISTITUTI SCUOLE L. 40 p.p.

ALL'ISTITUTO stenografico «Cima» 7-8 mensilità bastano corsi diurni, serali, stenografia, dattilografia, corrispondenza, lingue, contabilità generale e meccanizzata. Via Roma 254, telefono 50-854.

10 LEZ. TRAD. PRESTAZ. L. 30 p.p.

ALL'ISTITUTO Santa Teresa insegnano corsi francese, inglese, tedesco, spagnolo, principianti, perfezionamento, lezioni, conversazioni. Tariffe moderate. Nuova sede: S. Teresa 15, telefono 537-864.
ESPERTO assume amministrazione case. Telefonare 753-350. R7622
INSEGNANTE mistico bambini nervosi, anormali, Lezioni private. Scrivere rivista 6203, SPI, Torino. R7115

11 CAM. MOB. e PENS. L. 30 p.p.

AFFITTASI cameretta ottimista distinta zona centro, riscaldamento centrale. Telefonare 51-238. G7578
BARRIERA Nizza camera mobiliata cucina tutt'intorno uso cucina 15.000. Telefonare 282-760. L1244
CAMERE centralissime per signori, eventuale pensione. Telefonare 525-263.
CENTRALE camera affitto letti individuali 850 giornaliere terzo bagno comodità. Bogino 8. D0752
CONIUGI, o persona sola, affittasi piccola mobiliata, cucina. Tel. 50-520.
INDIPENDENTE due letti lavoro; privati Valentino, affittasi. Telefono 882-788.
INDIPENDENTE, pied-à-terre, 10.000 darsi stabile anche due amici. Cunaita, Cigliano 36. R1254
NUOVA pensione, comodità camere 2 letti centrale, vitto abbondante. Tel. 555-886.
SIGNORA sola affitta camera ammobiliata a studente unico inquilino, comodità, riscaldam, volendo pensione. Tel. 581-504.
VIA Roma, affittasi camera ammobiliata, luminosa, silenziosa, non affittacamere. Telefonare 42-060. M4527

12 OFF. UFFICIO e LAV. L. 40 p.p.

A cameriera abile tuttofare, Rem, assicurisma buoni pasti. Presentarsi Gallo, Passalacqua 5. 11960
A fresatore capace affido direzione officina Rem. Scrivere cassetta 7197, SPI, Torino. R1972
ABILE dimostratore servizio San ottimo trattamento assegno. Ramac, Milano 10.
CARPENTERIA medallion costruirebbe articolo merce interessando ditettore. Scrivere cassetta 7191, SPI, Torino.
CERCANSI tornitori fresatori, Telefonare 61-551. L0653
CERCASI abile maglierista rettilinee, appuntatrice. S. Chiara 26, piano primo.
CERCASI falegname specializzato bicicletta, solo proseguigio. Telef. 45-558.
CERCASI ragazzino o ragazzina per commissioni. Cibrario 45. Tel. 780-434.
CERCO abile abitante zona da nomi, Fresat. Madama Cristina 15. R2777
CERCO giovane terminata pratica, riparazioni auto, presentarsi via Morelli 74.
CERCO istitutrice per bambina 5 anni dalle 14 alle 19. Telefonare 697-338.
CERCO pratica commessa panetteria. Telefonare 760-370. M3576
CONIUGI residenti estero, cercano guardiera fissa e abile falegname. Scrivere cassetta 7192, SPI, Torino. R1060
INDUSTRIA Cotonifici Torinese cielo complessivo vasca personale esperto per quindici anni. Domande manoscritte precisando età titoli studio posti occupati referenze. Scrivere cassetta 2298, SPI, Torino. R8543
MAGLIFICIO cerca abile macchinista due anni. Telefonare 770-238. R3583
PRIMARIA pasticceria cerca commesso pratico, presenta 18-20 anni massimo, presentarsi. Via Sacchi 42. R1161
SPECIALISTI lavorazione ottone in lamiera carrozzeria Olda corso, paghe alte. Corso Unione Sovietica 76. R3252

13 IMPIEGATI D'UFFICIO L. 30 p.p.

AGGIUSTATORE meccanico montatore 1ª offresi. Scrivere cassetta 4378, SPI, Torino. L0396
AUTISTA domiciliato meglio ennea libera subito. Scrivere cassetta 6083, SPI, Torino
AUTISTA meccanico con tutte patenti offresi. Telefonare 45-969. R0508
AUTISTA 2ª berlina offresi, A. S., via Crispi 3, Avigl. M3803
AUTISTA 21 berlina, III classe, 25enne coniugato volonterosa presenza adatterebbesi qualsiasi lavoro, pratico autorimessa. Telefonare 370-997. G7719
AUTISTA 25enne, 2ª berlina, 3ª patente offresi subito. Telefonare 553-811.
AUTISTA 29 anni fuori pericoli robusto volonteroso pratico motori, libera subito. Masson, via Vernole 49. G7778
CINQUANTENNE ex agr. meccanico cercherebbesi presso seria ditta conto magazziniere distribuzione ricambi o materiali in genere. Scrivere cassetta 2110, SPI, Torino R8183
COMMERCIANTE pensionato esperimentato cercherebbesi qualsiasi ufficio. Scrivere cassetta 4290, SPI, Torino. L0090
COMMESSA ventiduenne praticissima offresi preferibilmente pasticceria salumeria alimentari. Telefonare 551-063.
CONIUGI trentenni senza figli cercano portinaria signore custodia villa, massimo decoratore. Telefonare 551-974.
CORRISPONDENTE inglese francese registrista contabilità generale, ricalco impiegherebbesi. Scrivere cassetta 9016, SPI, Torino. G7334
CORRISPONDENTE perfetto italiano francese inglese tedesco pratica importazioni-esportazioni anche mezza giornata offresi. Scrivere cassetta 2106, SPI, Torino.
DICIASSETTENNE computometrista stenodattilografa scrive velocissimo cerca guardaro tedesco, recuperebbesi seria ditta Rivarossa. Telefonare 521-982.
DICIASSETTENNE calcolo elettrodattilografa, recuperebbesi prima impiego e eventuale. Telef. 671-892 pomeriggio.
DICIASSETTENNE bella presenza offresi aiuto commesso. Telefono 356-949.
DICIASSETTENNE volonterosa offresi aiuto magazzino. Telefonare al numero 223-753. B0977
DICIASSETTENNE offresi, apprendista meccanico preferibilmente aggiustatore. Telefonare 63-921. L0380
DICIOTTENNE bella presenza, massima moralità, avviamento industriale, cerca lavoro commesso o magazziniere, volonteroso. Telefonare 293-172. B0787
DICIOTTENNE stenodattilografa abile velocissima pratica ufficio anche lingue. Telefonare 781-606. R8319
DICIOTTENNE stenodattilografa licenza media pratica lavori ufficio offresi. Telefono 293-639. G7707
DIPLOMATO lunga pratica bancaria conoscenza inglese francese, cognizioni paghe recuperebbesi compagnie. Scrivere cassetta 7050, SPI, Torino. R8527
DISTINTA signora presenza indipendente pratica ufficio impiegherebbesi anche mezza giornata accettando qualsiasi umile lavoro Telefonare 70-565.
FALEGNAME specializzato avviamento e in genere, offresi. Scrivere cassetta 7181, SPI, Torino. R8051
GARAGISTA 37enne patente II compiuto-elevista referenze, recuperebbesi. Telefonare 20 636. L0553
GIOVANE ventenne cerca militare cerca qualsiasi lavoro, Mill prima. Scrivere cassetta 7220, SPI, Torino.
GIOVANE studi medi superiori, veramente pratico contabilità generale, trattazione personale, affari, occuperebbesi quale aiuto direzione. Referenze, cauzione. Scrivere cassetta 4361, SPI, Torino.
INFERMIERA e infermiere offresi giornata. Telefonare 80-979. L0294
ISTITUTRICE madrelingua tedesca (inglese) offresi distinta famiglia. Scrivere cassetta 6018, SPI, Torino. G7346
MECCANICO motorista nafta 5 anni esperienza, cercherebbesi rivolgersi autorizzata. Patenti terzo grado. Telef. 50-670.
MURATORE 35enne piemontese occuperebbesi piccola media impresa. Scrivere cassetta 4292, SPI, Torino. L0454
PENSIONATO invalidità trentaseienne offresi qualsiasi lavoro sempre, onorato. Scrivere cassetta Pubblimam 301/2, Ami.
PETTINATRICE abilissima, presenza, esperta trasferirsi, occuperebbesi, possibilmente con alloggio. Bonifica, via Fossano 27, Cenisi. 13035
PETTINATRICE 19enne occuperebbesi qualificante seguito corso. Scrivere cassetta 4365, SPI, Torino. R8936
PRATICA lavori ufficio, paghe, dattilografia, offresi seria ditta. Scrivere cassetta 1098, SPI, Torino. M538
PROCURATORE trentenne diplomato tedesco francese, passaporto, lunga pratica traffico importazione esportazione tessuti, referenze, scopo miglioramento considerevole adeguata offerta. Scrivere cassetta 2101, SPI, Torino. R9079
RAGIONIERE 35enne pratico amministrazione industria francese, tedesco, inglese, referenze, offresi. Scrivere cassetta 4305, SPI, Torino. L0438
SARTA offresi prima serie. Tel. 370-058.
SARTA provetta offresi domicilio mezza giornata famiglia, lavori anche. Telefonare 280-095. L0389
SEGRETARIO officina, disegno, magazzino, scopo miglioramento offresi. Referenze. Scrivere cassetta 4361, SPI, Torino.
TECNICO giovane, pratica officina, disposto viaggiare occuperebbesi vendita-assistenza macchinari industriali. Referenze, cauzione. Scrivere cassetta 4361, SPI, Torino. R0849
TEDESCO abilissima corrispondente traduttrice interprete occuperebbesi anche mezza giornata. Scrivere cassetta 4282, SPI, Torino. L0048
TUTTOFARE 37enne pratica cucina, presenza, offresi fissa. Scrivere cassetta 7182 SPI, Torino. R0263
VENTENNE pratica lavori ufficio impiegherebbesi. Telefonare 48-142.
VENTICINQUENNE dimostratore specializzato, 2ª bensina, pratico trattare clienti, offresi. Scriv. cassetta 7185, SPI, Torino.
VENTINOVENNE persona istruita disposta anche due mesi eventuale cauzione accetterebbe incarichi lavoro referenze ineccepibili. Telefonare 781-677. L1044
VENTUREENNE attivo patente auto 3ª cerca qualsiasi occupazione. Referenze. Telefonare 56-230. L0481
VETERAN from Cairo English good knowledge 3 look for job. Scrivere cassetta 2177, SPI, Torino. R7868
VOLENTEROSO ragazzo pratico ufficio offresi milanese persone. Telef. 289-781.
II° assistente, offresi, geometra, magazziniere, uomo di fiducia, serio generale. Telefonare 424-291. R7088

15 FIANZISTI, RAPPR. L. 40 p.p.

CERCHIAMO agenti introduttissima macchieria alberghi ottime provvigioni. Casella 65 D, SPI, Genova. 12188
CLEMENTO dinamico pello studi superiori lingua francese pratica commerciale, settentrionali, offresi lavoro preferibilmente Piemonte privativa colonia combustibili liquidi lubrificanti. Scrivere cassetta 3083, SPI, Torino. L0798
IMPORTANTE Casa Editrice, rappresentanti per vendita rateale ai librerie in Torino città, Valle d'Aosta, settentrione, ufficio, magazzino, cauzione 1.500.000 aumentabile, primarie referenze controllabili Scrivere cassetta 5170, SPI, Torino.
LA Fotostatica «Nagybash» cerca per il Piemonte organizzazione agenti capaci lancio specialità unica in Italia. Offerte via Lazzaretto 21, Milano. 12140
PIAZZISTI con autovettura per distribuzione Calzaturificio Stella cerca Rappresentante e rivenditori zona liquida. Via Acaia 76, Torino.

16 ANNUNCI MATRIM. L. 40 p.p.

GENITORI sposerebbero adeguatamente ragazza diplomata dote con 30-40mila. Scrivere cassetta 6065, SPI, Torino.

19 ANNUNCI VARI L. 40 p.p.

ARMANO abili investigatori, informazioni accertamenti. Informazioni, Rattazzi 21 Telefono 538-434. L0695
ACCERTAMENTI, informazioni, indagini, sorveglianze, investigazioni. Mondial. (favor 5. Telefonare 532-181. 998
ACQUISTA biciclette, denigliano, ferro, libri, dischi, apparecchi, oggetti occasione. Telefonare 200-522. 4631
ANTIQUARIO mobili quadri tessuti porcellane oggetti vari acquisto. Tel. 694-697
ATTENZIONE! Matrimoniali 65.000; cubica 25.000, Lagrange 36 (cortile). Principi Amedeo 11-0. 3818
CRISTALLIERA intarsiata per argenteria appartamenti 187x187x83 eventual. Telefonare 553-079. R8021
MOBILI Manco, piazza Statuto 1. Subito, subito, camere 6 posti 90.000; cucine 53.500. Trousseau matrimoniali coltre lana 3000. 7765
MOBILI «Cassabile», Fiera esposizione, Garanzia, lunghe rateazioni, cambio mobili. Via Garibaldi 6, [illegible] 531-197.
MOBILI vera liquidazione originalissimi tinelli, sale, matrimoniali rateazione. Corso Francia 196.
OCCASIONE pelliccia persiana 335.000; altra castorino 220.000. Telef. 670-896.
SIGNORA partendo vende perfetto 66 tinaglie Ginevra, porcellana. Tel. 54-716.
URGE partenza vende libreria armadio bureau servizio porcellana. Tel. 54-716.
URGE vendere seminuovi moderni matrimoniale, cucina pranzo, mobili cucina cucitrice, studio, scrivania. Avvertire 27, Rabbi. R2869
VENDO camera grande nuova, Impero moderna. Telefonare 50-191. G7260
VENDO sposito abiti maschili seminuovi, Telefonare 221-198 mattina primo ore 10.

20 AUTOMOBILI L. 40 p.p.

A privato vendo 600. Pasoglio, Dora Abruzzi 93. Telefono 84-347. R1928
ALL'AUTOSALONE Borgese, via Nizza 31, telef. 683-213, le classiche eleganti autovetture e fuori serie Vignale su ogni tipo di autovettura. Esposizione permanente con consegna immediata. Assortimento vastissimo auto nuove. Occasionissime Peugeot e internazionali. 4804
AUTOMOBILISTA a buone condizioni 1100 600, 850. Apan, S. Massimo 47, telefono 88-104. 1773
BALILLA continuano quattro marce 1100 serie A vendo. Telefonare 83-574.
BELLA 1100 perfetta 1955, 230.000; Topolino fulgida 70.000. C.so Vittorio 117
BELVEDERE specialissima 500 C km. 12.000 privato vende privato. Telefono 25-897.
CABRIOLET 1100, perfettissimo, elegante, vendesi 330.000, cambi maggiori. Telefonare 82-929. L0381
CAMIONCINO 1100 ELR 10 quintali come nuovo vendesi. Telefonare 29-962.
CIARDINETTA metallica, Ardea (1948), Topolino lussuriosa revisionata, 500 C cambiasi, rateizzazioni. Telefonare 72-575.
PRIVATI vendiamo Topolino A C. Telefonare 25-589. L0859
PRIVATO vende Balilla 4 marce, cinque gomme nuove. Telefonare 285-781.
URGENTI vendere Fiat 1100 A vera occasione. Ferrarotti, Mazzini 80.
VENDESI 1103, Belvedere 500 C, Giardinetta legno 600 C, 600 A. Tel. 31-031.
VENDO 500 fiammante 160.000 perfetto ordine, motore 98.000. Telef. 63-721.
VENDO 1100 (103) ottimo stato lire 600 mila. Telefonare 386-838. B0626
103 familiare perfettissima, beige, privato vende o cambia con 500. Telefonare 53-069. G745
103 grigio chiaro 9 mesi km. 3000 vendesi privatamente. Tel. ore pasti 834-430.
500 B bellissima cambio volture ricco accessori vendesi. Prata, Mercanti 2.
500 C 1953 come nuova privato vende, Salagni, via Virle 16. L1234
600 grigio chiaro km. 3000 vendesi, Corso Unione Sovietica 29. R8180
600, sei mesi, 5000 km., privato vende. Telefonare 71-681. B0345
615 N nuova vendo, cambio, rateizzo. Telefonare 26-782. R1122

21 CICLI MOTO SPORT L. 40 p.p.

ATTENZIONE! Rateiamo a lire 35.000 la vostra moto a seconda di qualsiasi marca e tipo, anche da demolire, compreremo questa anche una moto MI-VAL, nuova, differenza anche a rate. Cavallari, via Nizza 35. 7825
OCCASIONE Acquisto motoleggere compro vendo, Fiato scappamento, Principe Tommaso 31. 1523

ULTIMA CON LE BORSE

NUOVA

ULTIMA CON LE BORSE

TORINO
Anno IX - Num. 252
Via Roma - Gall. de La Stampa
Telefoni: dal 40-943 al 40-949

STAMPA SERA

LUNEDI' MARTEDI'
24-25 Ottobre 1955
L. 25 (sped. in abb. postale)

INSERZIONI: S.P.I., via S. Teresa 7, tel. 47-550, 50-880, 53-862. - Prezzi per mm. di alt. in una col.: Annunci commerc. L. 200 - Ann. finanz. e legali L. 300 - Necrol. L. 150 (partecipaz. L. 600 in linea) - Echi cittadini e sport. L. 400 in linea - Pubbl. econ.: vedi tariffe - Edizioni del lunedì: aumento 50% Pagamento anticipato. - Il giornale si riserva il diritto di rifiutare qualsiasi inserzione. - ABBONAMENTI (conto corrente postale n. 2/2390): ITALIA: anno L. 3360, semestre L. 3260, trimestre L. 1700 - Estero: anno L. 10.000, semestre L. 5200, trimestre L. 2700. - Copie arretrate: prezzo doppio.

RESPINTO DAL 67,7 % DEI SARRESI LO «STATUTO EUROPEO»

Il voto negativo della SARRE preoccupa il mondo occidentale

Dopo le dimissioni del governo filo-francese di Hoffmann i partiti si consultano per formare un nuovo Gabinetto Saranno indette nel territorio nuove elezioni per la Dieta - Assurde manifestazioni di violento nazionalismo durante l'annuncio dei risultati a Saarbrücken - A Parigi non si nascondono apprensioni sul futuro dei rapporti tra Francia e Repubblica federale - Washington considera il voto di ieri come un "grave elemento contro l'unificazione europea„

Townsend ha fretta. L'obiettivo l'ha colto mentre, sotto la pioggia, corre a imbucare una lettera, evidentemente urgente, a Lowdes Square. (Telefoto a «Stampa Sera»)

DAL NOSTRO INVIATO

SAARBRUECKEN, lun. sera.

Il Governo filo-francese della Sarre si è dimesso stanotte in seguito alla votazione plebiscitaria con la quale i sarresi hanno respinto lo «statuto europeo».

Già stamane cominciano le consultazioni per il nuovo Governo, del quale faranno parte anche rappresentanti dei partiti filo-tedeschi. Sarà un Governo di transizione, che avrà l'incarico di indire le elezioni per la Dieta; e soltanto il Governo che scaturirà da queste nuove elezioni potrà intavolare trattative con la Germania e con la Francia per arrivare un nuovo accordo. Non saranno certamente trattative facili.

Dai risultati definitivi si apprende che hanno votato 642.132 persone (il 96,7 per cento) e che dei voti validi, 423.454, pari al 67,7 per cento, sono stati dei «no» allo «statuto europeo» concordato un anno fa a Baden-Baden da Mendès-France e da Adenauer, e che 201.975, pari al 32,3 per cento, sono stati dei «sì».

I partiti filo-tedeschi possono quindi contare sui due terzi degli elettori; e se nelle prossime elezioni per la Dieta ripeteranno il successo di ieri, saranno in grado di modificare la Costituzione perchè disporranno della maggioranza qualificata dei deputati.

Il primo articolo della Costituzione che verrà modificato, sarà probabilmente quello che esclude la possibilità della riannessione della Sarre alla Germania. Già stanotte, durante una prima conferenza stampa seguita all'annuncio di dimissioni di Hoffmann, i Partiti filo-tedeschi hanno dichiarato che la loro futura politica sarà diretta a ottenere la riannessione della Sarre alla Germania.

«*Noi siamo tedeschi e lo abbiamo apertamente manifestato*» — *ha detto Pur-nazista Schneider; e il democristiano Ney ha aggiunto*: «*Dei tedeschi staccati dalla Germania, noi sarresi siamo stati i primi a proclamare la volontà di tornare a far parte della madre patria*».

Così, nonostante le proteste dei giornalisti neutrali, la conferenza-stampa si è trasformata in una manifestazione di violento nazionalismo tedesco e i molti giornalisti venuti dalla Germania hanno ascoltato con grandi applausi le dichiarazioni di Schneider e degli altri rappresentanti dei partiti che si sono battuti con successo contro lo «statuto europeo».

Negli ambienti bene informati si ritiene che al Primo Ministro Hoffmann, dimissionario, succederà Heinrich Welsch, un avvocato ritenuto non aderente ad alcun partito ed attualmente capo dei servizi delle Assicurazioni sociali della Saar. Durante il regime nazista, egli fu Procuratore Generale di Tribunale. Si dice però che egli abbia aiutato in notevole misura i perseguitati politici, fra cui l'attuale ministro francese della Giustizia, Robert Schuman, al tempo in cui questi si trovò detenuto nelle carceri naziste.

I poteri della commissione internazionale di controllo sono stati prolungati in seguito al voto di ieri e i rappresentanti della cinque potenze — Italia, Gran Bretagna, Belgio, Olanda e Lussemburgo — rimarranno nella Sarre fino alle nuove elezioni per la Dieta. Tutti i partiti hanno accolto con soddisfazione l'annuncio del prolungamento dei poteri della commissione internazionale, anche i gruppi filo-tedeschi che ancora ieri avevano apertamente criticato il prolungamento della commissione internazionale di controllo.

Il Governo dimissionario e i partiti filo-tedeschi si sono anche trovati d'accordo nell'invitare la popolazione alla calma. Saranno proibite le manifestazioni e le fiaccolate che erano in programma per questa sera ed i gruppi filo-tedeschi non protesteranno perchè dopo la vittoria di ieri sono interessati al mantenimento dell'ordine, volendo evitare un possibile intervento dei francesi che potrebbero tentare truppe nella Sarre se dovessero scoppiare dei disordini.

La giornata d'oggi è stata dichiarata festiva per gli alunni delle scuole.

Enrico Altaville

Il sindaco del villaggio olandese di Marum (in piedi, al centro), osservatore neutrale del plebiscito, assiste alla votazione in una sede di Saarbrücken. (Telefoto)

Il Gabinetto tedesco esamina la situazione

BONN, lunedì sera.

Stamattina si è riunita in seduta straordinaria il Gabinetto tedesco allo scopo di esaminare la situazione che è venuta a crearsi in seguito al «no» dei sarresi. E' probabile che durante questa seduta sia stata chiarita l'apertura di nuove trattative con la Francia, onde trovare un «modus vivendi» che sia accettabile non solo alle due parti, ma anche e soprattutto agli abitanti dell'importante centro minerario.

A Bonn si afferma che la questione della Sarre, che è stata oggetto di discussioni tra la Francia e la Germania dal 1918 a questa parte, si farà definire. L'hanno detto tanto i socialisti, quanto i liberi-democratici e lo ripetono anche i circoli europei perseguiti dai due governi possono sull'erizzo. Si nutre la convinzione negli ambienti governativi tedeschi che il libero voto del popolo sarrese, che dovrà soprattutto essere interpretato sotto l'angolo della politica interna, non è diretto contro la collaborazione franco-tedesca e contro la tendenza per l'unificazione dell'Europa».

Un comunicato ufficiale del Governo di Parigi

Parigi, lunedì sera.

A commento dell'esito del referendum nella Sarre, la Francia ha reso noto che «rimane fedele agli ideali della collaborazione europea», nonostante il voto contrario all'europeizzazione del territorio. Ecco il testo del comunicato emanato dal Ministero degli Esteri francese:

«Un anno fa il governo francese ed il governo della Repubblica federale germanica decisero di chiedere un voto della popolazione della Sarre su un regime europeo per la stessa Sarre. Il *referendum*, che si è svolto ieri, non è risultato una risposta positiva in conformità agli interessi dell'Europa.

«Il governo francese prende atto della decisione della maggioranza del popolo della Sarre. La situazione così creata può essere considerata soltanto nell'ambito legale delle esistenti istituzioni e strutture. La calma ed il rispetto della legalità rimangono le condizioni necessarie per l'esercizio delle libertà democratiche.

«La Francia, per la parte che la riguarda, rimane fedele agli ideali della collaborazione europea e nonostante le difficoltà è decisa ad assicurarne il progresso».

I funzionari francesi hanno rilevato che i sarresi hanno commesso un grave errore nel respingere lo statuto. Ma hanno aggiunto che quello che ora importa soprattutto è di salvare i rapporti franco-tedeschi — gravemente compromessi — ed impedirne il naufragio. Si crede di sapere che questa sera i ministri degli Esteri delle 7 nazioni facenti parte dell'Unione Europea si riuniranno in seduta ristretta allo scopo di esaminare la situazione. Molti funzionari del Quai d'Orsay sono del parere che non sarà possibile tornare alla carta plebiscitaria, ad onta delle insistenze francesi.

Breve commento dell'agenzia «Tass»

PARIGI, lunedì sera.

L'agenzia «Tass», nel dar notizia questa notte dei risultati del referendum nella Sarre, diffonde in un breve commento che lo Statuto europeo «era un tentativo di trovare una soluzione di compromesso alla controversia esistente sulla questione tra la Francia e la Germania occidentale».

«La Francia difendeva questo Statuto con accanimento per impedire l'annessione della Sarre alla Germania occidentale» — prosegue la "Tass" — limitandosi a rilevare che «in questi ultimi tempi gli avversari dello Statuto hanno spiegato nella Sarre un'intensa attività».

I grattacieli hanno barcollato in California

Due minuti di terremoto stamane a San Francisco

Secondo i sismologi la scossa tellurica è la seconda, per intensità, dopo quella disastrosa del 1906 - Nessuna vittima, ma danni ingenti - Panico per le strade - Saltati i tubi dell'acqua in parecchie città - Alcune case hanno oscillato paurosamente, mentre larghe fenditure si aprivano nei muri e i calcinacci piovevano con violenza

SAN FRANCISCO, lun. sera.

Una forte scossa di terremoto, che ha mandato in frantumi i vetri delle finestre, gettato a terra le stoviglie, fatto cadere dei calcinacci e provocato delle fenditure in qualche edificio, è stata avvertita in questa città californiana alle 5,11 di stamani (secondo l'ora italiana) ed è durata due minuti, comprendendo una vasta zona.

Il sismologo dell'Università di «Santa Clara», Rev. P. John Weber, ha definito la scossa di 8° grado (nella scala Mercalli) e ne ha collocato l'epicentro a novanta chilometri di distanza. La sede dell'Università si trova a 50 miglia da San Francisco. In questa città il grattacielo del Chronicle è oscillato «come una costruzione di blocchetti di legno da bambini». Fortunatamente non si hanno a lamentare vittime fulmeno per ora). Ma vi sono dei danni materiali di entità non trascurabile.

Sono andati in frantumi i vetri della Banca anglo-californiana e pezzi di calcinacci si sono staccati dai muri, una grave pericolo dei passanti. Degli squarci enormi si sono aperti negli edifici meno solidi. Qualche altro edificio è oscillato paurosamente non dei minatori rumori. Quello persona è stata gettata a terra.

Secondo gli scismologi questa è la scossa di terremoto più forte dopo quella disastrosa del 1906, in cui si ebbero 700 morti, e danni materiali gravissimi. Il movimento tellurico si è estesa per un raggio di oltre 150 chilometri. Stamane a BUENA VISTA (centro vinicolo che si trova in zona di Sonoma, a 90 chilometri a nord di San Francisco), i tini contenenti il vino per la fermentazione, si sono sfasciati. A SACRAMENTO, distante quanto Buena Vista, la gente che stava seduta ai tavolini del bar e del caffè, è stata scaraventata con violenza a terra.

Comunicare attraverso le linee telefoniche è stato momentaneamente impossibile a causa del traffico veramente eccezionale. Un abitante di Belvedere ha dichiarato: «E' stata una scossa così tremenda, da far muovere ogni cosa intorno e gettare le stoviglie per terra». Nella Baia di Oakland le porte si sono spalancate e le case hanno oscillato persino di una decina di centimetri.

Una famiglia che abita nella baia di Oakland ha detto che la scossa è stata tanto forte da aprire e chiudere le porte dell'abitazione, facendo oscillare un edificio fino a quindici centimetri dalla verticale.

L'Università di St. Mary, di Moraga, ha reso noto che dalle nicchie dalla sua cappella sono cadute le statue della Madonna e di S. Giovanni Battista. Rotture si sono verificate nelle tubazioni idrauliche di parecchie città. Gravi danni anche alle condutture del gas.

I vetri delle finestre degli edifici della famosa via degli Affari di San Francisco sono andati in frantumi. Si ricorda che la scossa tellurica del famoso terremoto di San Francisco nel 1906 ebbe una intensità di 8,25 sulla Scala Richter. Questa di stamane ha toccato i 4,5 sulla stessa scala.

Negli ultimi anni, la California è stata spesso colpita dai terremoti. Nel 1933, infatti, la località montana di Tachachapi, nella California meridionale, era stata rasa al suolo. Nello stesso anno, gravi danni erano stati causati a Bakersfield.

Le Borse oggi

A TORINO

	21	24		21	24
Ital. Rl	59 —	59 —	Lanerossi	2800	2800
Ital. 3½	58 70	59 —	Lin. Elet.	21.500	21.400
» 5 %	59 —	59 —	Lin. Aer.	15.300	15.300
Rel. 5 %	— —	99 —	Mediter.	7020	7020
» 4 %	80 10	80 —	Meta	1815	1797
Ben. 3 ½ %	93 95	93 75	Mont. Appl.	179 —	178 50
» 5 %	93 05	93 05	Olivetti	1635	1610
Ind. 1 %	93 60	93 50	Pir.	1540	1524
» 4 %	88 70	93 70	Pirelli	618 —	603 —
Ris. 3 ½ %	73 825	73 75	P. C. S.	905 —	895 —
» 5 %	73 625	73 80	Rinas.	838 —	835 —
Ris. 5 %	91 35	91 35	Sipi	2765	2640
» 4 %	91 45	91 45	Snia	3990	3990
B.T.E. 5 %	97 35	97 05	Snia	3300	3200
» 4 %	97 —	97 10	Stanic	560 —	550 —
» 3 %	96 40	96 35	Tibi	1670	1656
» 5 %	95 75	95 70	Ambrosiana	25 50	25 30
» 4 %	95 925	95 60	Assi	420 —	415 —
Credito 5 %	86 20	86 20	Banc.	1500	1470
» 4 %	84 75	84 75	Comit.	746 50	730 —
Imm. 5 %	90 25	90 25	Fon.	635 —	630 —
» 4 %	95 30	95 35	Lombarda	1100	1100
Ed. 1 %	97 70	97 70	Piemont.	1795	1781
Cat. 3 %	99 —	99 10	Stabilim.	3550	3500
» 5 %	100 —	100 —	Cir.	3700	3670
Cons. 1 %	96 90	96 50	Ceramica	1670	1670
» 3 %	116 —	116 —	Ceramiche	5100	5100
» 5 %	87 50	87 70	Cem. co.	1751	1750
Ben. 3 %	89 —	89 —	Cem. Piem.	2690	2690
» 3 ½ %	88 50	88 50	Cementir.	3274	3274
Ricost. 5 %	91 —	91 —	Cementi	1960	1990
» 4 %	94 —	94 —	Unica	87 —	87 —
» 3 %	84 —	84 —	Cost. It.	5900	6000
Ed. 5 %	92 —	92 —	Elba	14.050	13.950
» 3 %	99 —	99 —	Ferr. It.	38.000	38.000
Ind. 5 %	84 80	84 80	Fiam. C.	1130	1130
» 4 %	94 65	94 50	Fond. Ital.	1310	1470
» 3 %	94 75	94 75	M. I. L.	15.500	15.600
» 3 ½ %	94 15	94 15	Motta	62 —	61 75
Prest. 5 %	80 75	80 75	Pubblicità	3150	3150
» 4 %	98 50	98 70	Rinas. II.	1567	1545
» 3 %	99 75	100 50	Safe	1395	1350
Sic. 5 %	104 50	103 50	Saffa	270 —	250 —
» 4 %	104 50	104 65	Salumi	1015	1015
Rep. 5 %	101 65	101 65	Sarpom	650 —	650 —
» 4 %	101 65	101 65	Siderurgica	650 —	650 —
Cred. 5 %	103 75	103 75	Snia Bpd	1300	1300
Cas. 5 %	105 —	105 —	Tessile	2450	2435
Ist. 5 %	102 —	102 —	Unione	2060	2060
Sal. 5 %	103 —	103 —	Vetrerie	559 —	552 —
Ed. 5 %	91 50	91 50	Zucch.	341 50	345 —
Cat. 5 %	103 25	103 50	Zucch. R.	19.200	19.500
» 4 %	98 —	98 —	Zucch.	10.500	10.500
Ben. 5 %	92 85	92 85	Cabmet.	270 —	270 —
» 4 %	99 80	99 80	Cotonif.	175 —	175 —
Imm. 5 %	99 10	99 80	Linif.	7150	7150
» 4 %	98 25	98 25	Linif.	8800	8900
Ed. 5 %	99 —	99 —	Manif.	2430	2430
» 4 %	100 —	100 —	Tess.	23 —	23 —
Cred. 5 %	97 —	97 —	Tess. R.	9900	10.300
Ist. 5 %	98 50	98 50	Ital.	4750	4750
Sal. 5 %	93 75	93 75	Ital.	9650	9650
Cat. 5 %	95 —	95 —	Ital.	815 —	816 —
Cred. 5 %	92 60	92 60	Ital.	6000	6000

La settimana si apre su un mercato incerto e povero di affari. Nelle battute di apertura la quota accenna ad un indebolimento, contenuto peraltro entro limiti modesti e soprattutto superato immediatamente dall'afflusso di compere sulle voci di primissimo piano.

Il tema centrale della riunione è rappresentato dalla facilità e dalla diffusione dell'assorbimento nei confronti di qualche offerta di stanchezza. Il mercato risulta facilmente stabilizzato su basi appena rilassive nei confronti dei massimi di venerdì scorso.

Depoboarse privo di rilievo, ancora caratterizzato dalla povertà operativa e dalla mancanza di iniziative, su un fondo invariato delle basi di chiusura.

Cambi ufficiali: Stati Uniti 624,71; Canadà 626,375; Svizzera libero 146,77; Svizzera accordo 48,85; sterlina 1765,37; franco francese 178,63; franco belga 12,68; fiorino 165,50; marco germanico 149,65; corona danese 90,65; corona norvegese 87,79; corona svedese 121,65.

Prezzi informativi della valute raccolti fuori Borsa: sterlina oro 6060-6180; marengo 4200-4300; sterlina unit. 1845-1965; dollaro carta 633-635; franco svizzero 147,75-148,75; franco francese 182-184; oro fino 720-726; argento 20,20-20,40.

A MILANO

Dopo un'apertura calma, ma resistente, il mercato ha avuto uno spunto di ripresa non privo di interesse, durante il quale i valori a larga base azionaria raggiungevano prezzi superiori. Ma le incertezze inerenti alla prossima liquidazione tarpavano ben presto le ali alla iniziativa dei compratori, onde il volume degli scambi si riduceva e la quota iniziava una lieve di lento regresso per terminare sui livelli medio-minimi della giornata. Comunque, le oscillazioni risultavano di modesta entità.

In complesso, la riunione odierna può definirsi di assestamento, in un'atmosfera equilibrata e calma.

Alla generale tendenza facevano eccezione alcuni valori particolari, come la Rinascente, che nell'immediato dopo listino era richiesta a 278,50 e le Beni Stabili che progredivano di 260 lire rispetto a venerdì. Sostenuta anche le Magnesi Marelli.

Ben il settore del reddito fisso.

Ecco i prezzi: Generali: 21.560 Fibre 2503; Viscose 1330; Finsider 733,50; Montecatini 3235; Annaldo 1318; Centrale 10.280; Fiat 1660; Pirelli 3380; Terni 403; Unes 635; Stet 2280; Romana Zuccheri 1990; Anic 3015; Saffa 1995; Italgas 1819; Rumianca 1772; Burgo 14.175; Italcementi 14.800; Pirelli 3380; Pirelli e C. 3250.

Prezzi informativi: sterlina oro 6075-6175; marengo 4250-4350; sterlina unitaria 1850-1970; dollaro carta 634-636; franco svizzero 148,25-148,75; franco francese 182-184; oro fino 720-724; argento 20,20-20,40.

Una frana ostruisce la strada del Moncenisio

SUSA, lunedì sera.

La strada del Moncenisio è chiusa al transito da questa mattina alle 8,30. A quell'ora una vasta massa di terriccio è scivolata sulla statale per la Francia nei pressi di Molaretto, all'altezza del chilometro 69, ostruendola completamente. I tecnici della A.N.A.S. si sono recati sul posto; lavori di sgombero sono stati prontamente iniziati.

Il Dipartimento di Stato e il «no» dei sarresi

Delusione a Washington: "E adesso che cosa accadrà?„

L'"Herald Tribune„ scrive che "nella migliore delle ipotesi si avrà un accrescimento dei contrasti tra Parigi e Bonn, peggiorati dal manifestarsi di un forte spirito nazionalista„

Washington, lunedì sera.

Il rigetto dello statuto europeo da parte dei sarresi negli ambienti di Washington viene considerato come un «elemento negativo ai fini dell'unificazione europea». I funzionari americani del Dipartimento di Stato hanno ricordato che lo statuto in parola costituiva il punto più importante nel compromesso in base al quale la Germania occidentale, l'anno scorso, è stata integrata nel progetto difensivo dell'Europa democratica. Per questo motivo i funzionari si sono associati al Dipartimento di Stato nell'esprimere il proprio rincrescimento per il «no» dei sarresi.

In un articolo dedicato al plebiscito nella Sarre l'*Herald Tribune* scrive: «Per guardare ai fatti nella loro giusta proporzione è sufficiente pensare a quel che avrebbe significato un voto opposto a quello di ieri. Esso avrebbe significato l'inizio di una vera riconciliazione franco-tedesca ed un decisivo passo verso una reale unità europea. Avrebbe anche significato che le controversie dell'Europa erano sulla buona strada di essere risolte per sempre, e che una nuova èra di ragione e di speranza aveva finalmente visto la luce. Purtroppo però il voto si è pronunciato contro tutta ciò.

«Non è possibile prevedere al momento attuale quali saranno le conseguenze del rigetto dell'europeizzazione della Sarre. Quando, un anno fa, venne avanzata la proposta di indire un *referendum* nessuno dubitava del successo. Dopo di allora i francesi hanno insistito nel dire che una disfatta avrebbe significato la continuazione dell'attuale *status quo*, ma i tedeschi hanno lavorato per trasformare il plebiscito in una scelta tra la Francia e la Germania.

«Nella migliore delle ipotesi si avrà un accrescimento dei contrasti, peggiorati dall'inevitabile manifestarsi di un forte spirito nazionalista. La campagna elettorale ha avuto manifestazioni che hanno lasciato sbalorditi gli osservatori. I gruppi filo-tedeschi della Sarre appoggiati da elementi della Repubblica di Bonn, hanno fatto ricorso a tattiche che hanno ricordato quelle adottate dal Terzo Reich. Il Cancelliere Adenauer, virtualmente solo fra i dirigenti tedeschi, ha trovato il coraggio e la grandezza di spirito di dichiarsi favorevole ad una soluzione europea del problema sarrese.

«I risultati, in ogni modo, sono quelli che sono. I peggiori elementi escono rafforzati dal *referendum*. Tutti i problemi che esistevano prima del plebiscito si ripresentano stamattina, ma in una luce più fosca della precedente. I contrasti sono rimasti immutati e l'Occidente dovrà trovare il modo di affrontarli ed eliminarli. Per quanto riguarda la Sarre vi è da sperare che possa essere attenuto qualcosa di meglio di una ripetizione del 1935, quando il territorio venne assorbito dal Terzo Reich.

«La Francia ha creato condizioni favorevoli allo sviluppo economico della regione ed ha amministrato con saggezza tutte le questioni riguardanti la politica estera e quella difensiva. I sarresi hanno manifestato la loro opinione su un aspetto del problema, che il frontespizio, ma l'ultima parola non è stata ancora detta».

Il senatore belga Dehousse, presidente della Commissione internazionale per la Sarre, ha ricevuto telefonate anonime di minaccia che hanno messo in allarme la polizia

CRONACA CITTADINA

Le indagini per il delitto delle seicento lire nella cascina di Rivoli

Il fucile spezzato rivelerà l'assassino

L'arma affidata a un perito per stabilirne lo stato d'uso - Il corpo dell'infelice vecchio sottoposto oggi all'autopsia - Parlano i conoscenti

Una allegra fotografia di Elisa Castagni (a sinistra) con una delle sue più care amiche di Avigliana

Le indagini per il delitto di Rivoli hanno preso l'avvio dal fucile da caccia trovato spezzato accanto al cadavere del vecchio Giuseppe Regaldi nella piccola casa di strada antica di Alpignano. E' un fucile che potrebbe avere 40 anni. Il fratello della vittima — Giovanni Regaldi che ora vive a Torino in corso Palermo 85 e che anni fa era il proprietario del «Caffè Torino» in piazza del Municipio a Rivoli — assicura di non averglielo mai visto. «Non mi ha mai parlato di un fucile da caccia — ha dichiarato ai carabinieri. Se l'arma non è della vittima, il ragionamento più semplice porta a dedurre che potrebbe essere dell'assassino. Questi sabato sera si sarebbe recato in casa di Giuseppe Regaldi, avrebbe bevuto un bicchiere di vino con lui, facendogli compagnia mentre consumava la povera cena, e lo avrebbe ucciso in camera da letto colpendolo al capo con il fucile impugnato per la canna. Il magistrato ha disposto che l'arma sia esaminata da un perito. Si vuol sapere se, pur arrugginito, era stato usato di recente. Stabilito che non è del vecchio, che ancora serviva alla caccia, le indagini avrebbero fatto un buon passo in avanti; perchè non sarebbe difficile trovare un cacciatore che possedeva un'arma consimigliante.

Contro le affermazioni del fratello della vittima stanno le dichiarazioni della signorina Teresa Tonicello, che abita a Torino in via Pigafetta 42. La signorina è la proprietaria della casa del delitto ed ha detto: «Il Regaldi più volte mi era vantato con me di aver avuto in eredità dal nonno il fucile che gli era servito in Africa. Il nonno era un bersagliere e nella camera da letto c'è ancora appeso il suo ritratto».

La rapina ha fruttato 600 lire. Il vecchio era così povero che i vicini conoscevano quanto aveva in casa. Venerdì si era lamentato che mancavano ancora troppi giorni alla data del ritiro della pensione e che era rimasto con quella somma.

I carabinieri questa mattina si sono posti anche l'ipotesi che il delitto non sia stato compiuto per rapina.

Il dubbio che non sia la rapina il movente è venuto osservando il disordine della casa (tutto è stato messo sottosopra: persino il piano girevole del tavolo della cucina è stato spostato per cercare nel cassetto sottostante) ed il particolare che gli assassini hanno disperso per i campi maglie, camicie, mutande della vittima ed un chilometro lontano hanno abbandonato il libretto della pensione. Che bisogno avevano di portare fuori biancheria di nessun valore per liberarsene subito dopo?

Oggi alle 15 nella camera mortuaria del cimitero di Rivoli il prof. Tovo dell'Istituto di medicina legale compirà l'autopsia del cadavere. Presente il sostituto procuratore della Repubblica dott. Riccardi, stamane sono stati interrogati i vicini di casa. E' stato chiesto se qualcuno visto sabato, o nei giorni precedenti, tipi sospetti aggirarsi per quei luoghi.

I vicini non hanno visto nulla. E' tempo di caccia e nella zona possiamo di continuo cacciatori. Come si fa a dire se sono tipi sospetti?

Un operaio in bicicletta a Collegno

Si uccide contro la tranvia di Rivoli

Carlo Cassinelli, 53 anni

Un operaio è stato travolto stamane dal treno di Rivoli mentre in bicicletta si accingeva ad attraversare la strada. Il poveretto è stato scaraventato a terra dalla motrice. Nella caduta si è fratturato il cranio ed è morto mentre lo trasportavano all'ospedale.

Stamane alle 7, l'operaio Carlo Cassinelli di 53 anni è uscito dalla sua abitazione in via Barbaroux 35 e in bicicletta si è diretto verso Collegno. Doveva incontrarsi con una persona e pedalando svelto ha raggiunto il corso Francia. La disgrazia è avvenuta poco oltre la zona daziaria.

Il Cassinelli percorreva il controviale. Improvvisamente ha voltato a sinistra, attraversando il binario della tranvia di Rivoli. In quel momento stava arrivando un treno, partito da piazza Statuto alle 7,58. Il manovratore ha visto l'ciclista quando ormai non c'era più nulla da fare. Ha azionato i freni ma il convoglio ha rallentato la marcia senza tuttavia riuscire a fermarsi. Il Cassinelli si è accorto del pericolo che lo minacciava quando la motrice gli era ormai addosso. Ha tentato di mettersi in salvo, ma i respingenti del treno lo hanno colpito in pieno, gettandolo lontano, sull'asfalto della strada.

L'operaio non si è rialzato. Un fiotto di sangue gli usciva da una profonda ferita al capo. Su un'automobile di passaggio il Cassinelli è stato trasportato all'ospedale Maria Vittoria. Durante il tragitto il poveretto è spirato per frattura della base cranica.

Suicida con il vetriolo la figlia dell'orefice di Avigliana

La giovane morente gridò: "Salvatemi,,

Il perchè del tragico gesto rimarrà forse per sempre un mistero Un laconico biglietto in cui implora perdono dai propri genitori

La triste fine della ventiduenne Elisa Castagni, uccisasi ieri ad Avigliana con un bicchiere di vetriolo, ha destato in tutto il paese una emozione vivissima. La ragazza era molto nota e stimata, sia per la sua condizione familiare come per le sue stesse qualità. Era di temperamento ovviale e vivace, ma sapeva anche essere riservata. Aveva ricevuto un'educazione profondamente religiosa, non trascurava mai di recarsi a Messa alla domenica, sempre assieme alla mamma, a cui si dimostrava affezionatissima. Non era fidanzata, anzi sembra che non abbia mai avuto un vero legame con qualche giovane: per tutti questi motivi, il suo suicidio appare assolutamente inesplicabile.

Da qualche parte si è affacciata la possibilità che la sventurata si sia data la morte perchè afflitta dalle condizioni finanziarie in cui in questi ultimi tempi era venuta a trovarsi la famiglia. Per la verità, i Castagni avevano attraversato momenti assai difficili. Il padre, Augusto di 68 anni, era stato proprietario, per lunghi anni, di un'importante oreficeria in Milano, in via San Pietro a Lino 2, poi un rovescio economico l'aveva costretto al fallimento. Da allora era venuto a stabilirsi ad Avigliana, ma anche qui la sua grande abilità di orefice gli aveva permesso una buona sistemazione: dapprima aveva aperto un laboratorio in casa, poi era stato assunto alle dipendenze di una nota ditta torinese. Ultimamente poi, aveva ricevuto un altro incarico: quello di insegnante presso una scuola di oreficeria di Valenza, centro della lavorazione dell'oro. La situazione economica della piccola famiglia, quindi, se non proprio eccellente, non era affatto precaria, e certo la giovane Elisa non aveva motivo di preoccuparsene.

Il dramma si è svolto ieri mattina. Contrariamente al solito, la ragazza si dimostrò piuttosto riluttante dal recarsi in chiesa, benchè la mamma la sollecitasse ad accompagnarla. Evidentemente cercava il momento adatto per attuare il suo funesto progetto.

Approfittando di un istante in cui era rimasta sola, scese in cantina, dove si trova un piccolo locale adibito dal padre a magazzino per i suoi arnesi. Da uno scaffale prese una boccetta di vetriolo (gli orefici lo adoperano nella lavorazione dell'oro), ne versò il contenuto in un bicchiere, bevve. L'acido le bruciò la gola e lo stomaco, parte del liquido si rovesciò sul volto della giovane, deturpandole orrendamente. Sopraffatta dal dolore atroce, Elisa riuscì a risalire la scala, trascinandosi e gridando, ed arrivò al pianerottolo del pianterreno. Qui la trovò la mamma, accorsa alle sue invocazioni: la povera donna non ebbe la forza di soccorrerla, gettò solo un grido terribile e cadde a terra svenuta. Furono le vicine di casa che prestarono le prime cure alla poverette.

La ragazza fu portata all'ospedale di Avigliana; non riusciva a parlare, ma fece comprendere a gesti che desiderava scrivere. Così, in un estremo sforzo di volontà, mentre la vita stava per abbandonarla, riuscì a vergare le sue ultime frasi, alcune delle quali sono incomprensibili, ma in altre si è potuto leggere: «Soffro tremendamente... non lasciatemi morire... Papà, mamma vi chiedo perdono... Aiutatemi a non morire». Verso le ore 5 di ieri sera la giovane ebbe un collasso, si riversò nei cuscini. Da quel momento è entrata in agonia; la morte è sopravvenuta poco prima delle nove.

Invano si è cercato fra le sue carte qualche biglietto che possa dare una spiegazione del suo suicidio: non si è trovato assolutamente nulla. La morte di Elisa Castagni resterà forse per sempre un mistero insolubile.

Studente in bicicletta ucciso da un camion

Alle nove di stamane lo studente diciassettenne Mario Folletti, abitante in via Digione 28, andava alla Pellerina in bicicletta quando, in corso Appio Claudio, veniva investito da un autocarro guidato da Domenico Mascherpa di 27 anni. Il povero ragazzo è stato portato all'ospedale Maria Vittoria in condizioni disperate; è deceduto verso le 11, per frattura della base cranica.

La canna ed il calcio del fucile usato dall'assassino

In Appello l'assassino di Pratiglione

Come un fantasma davanti ai giudici

L'accusa di aver ucciso il vice sindaco - Senza un cenno di risposte l'interrogatorio in aula

La tragica e misteriosa fine del vice-sindaco di Pratiglione, Domenico Berta, è stata rievocata stamane in Corte di Assise di appello dove è comparso il contadino Carlo Varello di anni 57 di Valperga Canavese ritenuto autore dell'omicidio e già condannato dai giudici popolari di Ivrea a 14 anni e 4 mesi di reclusione.

E' un delitto sul quale gravano ancora molte ombre. La sera del 29 settembre 1952 Domenico Berta si trovava solo nella «Cascina Nuova» mentre la moglie e i figli erano rimasti a Pratiglione. Stava cenando. Verso le 21, chiamato dal cortile, si affacciò nel vano della finestra. Quando fu in piena luce due colpi di fucile lo raggiunsero al petto uccidendolo all'istante.

I carabinieri fermarono i due fratelli Varello, Guido di 47 anni e Carlo, più anziano, sulla cinquantina. Quella sera fatale Guido si era avviato verso il centro di Valperga in cerca di un medico perchè sua moglie si sentiva male. Passando davanti alla «Cascina Nuova» vide, nell'ombra il fratello Carlo con in mano un vecchio archibugio. Non gli rivolse la parola perchè aveva fretta. Al ritorno scorse, bocconi sul sentiero, il cadavere di Domenico Berta.

La grave testimonianza di Guido ebbe una conferma nel corso di una perquisizione: fu trovato il vecchio fucile di Carlo e l'occorrente per fabbricare rudimentali cartucce simili a quelle che avevano dato la morte al Berta.

Carlo Varello, che si è sempre proclamato innocente fu arrestato e quindi assolto in istruttoria. Poi venne rinchiuso di nuovo una seconda volta e infine processato ad Ivrea. Come già nel precedente dibattito anche stamane egli è rimasto attonito e muto. Girando lo sguardo avanzato nell'aula, non ha risposto alle domande rivoltegli dal presidente Cattaneo. Infatti in atti una perizia del prof. Mosso che dichiara l'imputato seminfermo di mente.

La discussione è stata aperta dalla arringa dell'avv. Eugenio Giordano di P. C. Ha quindi parlato il P. G. Cassia chiedendo la conferma della condanna. Seguiranno al pomeriggio le difese degli avvocati Chiabod e Avonto.

★ ★ IN QUESTA SETTIMANA ★ ★
«QUATTRO CANNONATE»
★ NEI CINEMATOGRAFI DELLA G.I.A.C. ★

ASTOR — LA LUNGA LINEA GRIGIA — CINEMASCOPE - TECNICOLOR — Regia di JOHN FORD con TYRONE POWER - MAUREEN O'HARA

DORIA — FASCICOLO NERO (DOSSIER NOIR) — DI ANDRE' CAYATTE — Il grande successo del Festival di Cannes

LUX — DON CAMILLO e l'on. PEPPONE — con FERNANDEL e GINO CERVI

VITTORIA — IL CIRCO A TRE PISTE — VISTAVISION - TECHNICOLOR — DEAN MARTIN - J. LEWIS - ZSA ZSA GABOR

A.B.C. CINEMA - TEATRO — IDEAL — OGGI
SULLA SCENA: Lo Spettacolo Classe presenta La rivista a grande spettacolo "...Arrivederci Mister Sagrei" di Galliucci e Mormina — con VITTORIA MONGARDI e LUCIO FLAUTO
La Compagnia (in ordine alfabetico): Gianni Andreis, Z. Brabenetz - Inge Carlsons, Adriana Candiani, Helene Benka - M. Filippi, Vanna Edera, Tino Fiorelli, Lucio Flauto, F. Giovannini - F. Grasso, Julia Horting - Barz, Evelyn Kristen - G. Leoni, Vittoria Mongardi, Elio Martin, Lelo Martin, Ida Nicelli, A. Malvezzi - Lucia Parrel, Angelo Pisciotto, F. Popek - Marianne Popek, W. Reniera - Rosa Sayvis, Franca Stabile, Angelo Zenari, Lily Wilma
Le attrazioni: MARTIN BROTHERS — L'original WIENER STADTBALLETT del Volksoper di Vienna — e la MUSICAL LONDON JAZZ-BAND — Dirige l'orch. della compagnia: E. PISTOLATO
SULLO SCHERMO: VITA DA SCAPOLO — con JEAN MAR TIBHAULT, GENEVIEVE KERVENE — Orario Varietà: 16,15 - 21,15

PALAZZO del GHIACCIO — TORINO ESPOSIZIONI - PARCO DEL VALENTINO — RIAPERTURA — DOMANI MARTEDI' - ORE 15
PARTITE di HOCKEY — in programma nella prima quindicina di novembre:
3 NOVEMBRE - ORE 21,15 — C. S. FIAT contro BLUE-STAR di LOSANNA
12 NOVEMBRE - ORE 21,15 — C. S. FIAT contro URANIA di GINEVRA
17 NOVEMBRE - ORE 21,15 — C. S. FIAT contro CHATEAU D'OEX (Svizzera)
BOWLING - GOLF SPORT — Ingresso dagli Esercizi Bar Montaldo, VIALE MATTEO BOIARDO
RIAPERTURA DOMANI MARTEDI' — BOWLING - PING PING - BABY GOLF — VOLANO e NORMALI GIOCHI di BOCCIE

CINE - TEATRO ALCIONE — Corso Regina Margherita 134
OGGI SULLA SCENA: Spettacoli AMBRA presenta la Compagnia di Rivista — MARIO BRECCIA — con ANNA CAMMARANO nella nuova Rivista DONNE IN CAROSELLO
ISA VIOLETTE — GERDA SEMMLER — MARIO VOLPICELLI — MARIO BARTOLI — W. VALLE - FINA BENNATI
BALLETTO BLUESTAR — Canta LUCE D'ALBA
SULLO SCHERMO: 26 MINUTI CON LA MORTE — con MARSHALL THOMPSON, VIRGINIA FIELD — Orario Varietà: 16,15 - 21,15

CINEMA - TEATRO ROMANO — OGGI
SULLA SCENA: L'AMBRA spettacoli presenta Rivista festival n. 2 con DELIO GRAZIA PINO GORI nella Rivista in 2 tempi «VERDE MONDO» con CARLO DE ROSA, Guido Nardi - Carlo Valenti, FERRUCCIO BINI e le ragazze del FOLGORE BALLET — Canta NADIR HOLMAN
SULLO SCHERMO: LA MIA AMICA IRMA — Orario Varietà: 16,15 - 21,15

CINEMA ARLECCHINO — OGGI
M.G.M. presenta un capolavoro di JULIEN DUVIVIER — IL GRANDE WALTZER — con LUISE RAINER, FERNAND GRAVET, MILIZA KORYUS
CinemaScope WARNERCOLOR — LA REGINA DELLE PIRAMIDI

METRO — DOMANI

Elizabeth Taylor non Walter Donna — TAYLOR - JOHNSON - PIDGEON - REED — L'ULTIMA VOLTA CHE VIDI PARIGI — Regia di RICHARD BROOKS — METROSCOPE TECHNICOLOR

Cavaro TORINO ★ RC. FELICE 28 — FRIGORIFERI FIAT - BOSCH - PHILCO ULTIMI MODELLI
SCUOLE — VIA CONSOLATA 1 BIS, VIA GARIBALDI, n. 18 — Autorizzate rilasciano anni ogni studio, diurno, serale — Studio Commerciali, Ragionieri, Geometri ecc., t. 44-976. Ginnasio, Liceo, t. 43-502

CORSO — GRANDE SUCCESSO DI ALAN LADD nel technicolor — COLUMBIA CHIAD — IL CAVALIERE DEL MISTERO

Ariston — LA DONNA DEL FIUME — TECHNICOLOR — con SOPHIA LOREN

CINE - ALPI - OGGI — eccezionale spettacolo — 1° ALLEGRI VAGABONDI con CRIK e CROK — 2° L'ALLEGRA BRIGATA DI TOPOLINO — 2 ORE DI RISATE

Imminente al CORSO — VITTORIO DE SICA - SOPHIA LOREN — LA BELLA MUGNAIA — CinemaScope

FARO - ALEXANDRA — OGGI - UN FILM CHE NON VI LASCERA' DORMIRE — CHERI BIBI — (IL FORZATO DELLA GUIANA) — con JEAN RICHARD - L. PADOVANI - DANIELLE GODET — Uno spettacolare film a Colori

TORINO — LA BELLA DI ROMA — ALBERTO BORDI - SILVANA PAMPANINI
REGINA — LA GRANDE VENDETTA — (Le ultime ore di Hitler) — UN FILM AVVINCENTE E DRAMMATICO

TEATRO ALFIERI — ULTIMA SETTIMANA DI SUCCESSO DI — VALENTINA — nell'interpretazione di: ENRICO VIARISIO - ISA BARZIZZA, ISA POLA - FRANCO SCANDURRA, ALBERTO TALEGALLI - ADELA ADAMOWA, VICTOR FERRARI - MARIOLINA BOVO, EMILIO PERICOLI — 30 donne - Insuperabile messa in scena — UN SUCCESSO DOMICO

TEATRI E RITROVI

Prenot. Biglietti datano La Stampa via Roma and Sartoria tel. 43.113 Alfieri: ore 21,15 Comp. E. Viarisio «I. Barzizza in «Valentina» di Marchesi e Meta.
Circo Togni (P. Susa, tel. 284.468) ore 16,15 e 21,15: spettacoli.
Giardino della Cittadella: grandioso Parco divertimenti con la più moderna attrazioni.
Piccolo Teatro (via Rossini 8) — Comp. Stabile. Prossima apertura. Sono aperte le prenotazioni agli abbonamenti: (tel. Teatro: 835-429 - Ag. «La Stampa»: 53-113).
Galleria Fogliato Mazzini 9: Mostra personale pittore Umberto Colli, Galleria «Martinetti: Acquarelli di Rasmagnan. Ceramiche di S. Bartagna.
Al Fiorile Club (p. Solferino, tel. 42-232): ore 21-4 Mo M. Di Nunzio, cant. F. Di Bienso, Valentini. De Benedetti: lezioni ballo prof. collab. p. Carignano 4, tel. 51.422.
Faro Club: serata En.Te.Ci.To. Passio Café chantant: Medici 112, Gandia: 16,30 danse; 21 ripeto.
Bimale: Scuola ballo: v. Volta 8. Tresoriere: ore 21 V. Lea Almaviva.
Augustus Night Club: ore 21-4 Orchestra José Attras internazionali Chatham, v. T. Rossi 3, tel. 43-218; Van Wood Quartet.
Caimonia Dance (via Colle 5 bis, tel. 50-143): Attras Orch. Armand Ristorti Club, via Cavour 8 - telefono 44-790: «Fiaserni Newcrimans.

Le Farnesine: ore 22 Night Club, Maffei, Kuliano Lubersi, Pr. Venezia 5, tel. 682-885; Orchestra Lana Ati: «Pony express» Charlton Heston, R. Fleming, tech. Ap. 10, Milano: «Scarpe senza pistole» e «Casbah di Honolulu», Ap. 10, Olimpia: Conquista spazio, techn. Fox: «Carovana del peccato», F. Nuova: «Una mano nell'ombra» Ramano: La mia amica Irma, M. Lewis, Riv. Delio Pino 15,15-21,15, S. Felice: Fariglia a Roma, Sordi
Esperia: «Squadra omicidi», con E. G. Robinson, Paulette Goddard, Giardino: Riposo.
Italiano: «Obiettivo agente S 33», Minerva: Onore gridava vendetta, Vittoria: «I sposa per 7 fratelli» a tech - CinaSc. J. Powell, H. Keel.
Eliseo: «Marcellino pan y vino» con Pablito Calvo.
Fréjus: «Orfana senza sorriso» tech. G. Gerson, Walter Pidgeon, Nizza: Isola del paradiso, Belnar. S. Paolo: 2 donne e i purosangue. Technic. J. Crain, W. Brennan.
Belgi: «Tarzan jungla proibita», Corallo: «7 spose per 7 fratelli» technic. CineScope, Jane Powell, Orpea: Verso Far West, Technic. Radium: «Cantando sotto la pioggia» tech. Gene Kelly, D'Connor, V. Veneto: «Grande flagello».
Aziza: «Amor non ho però però», Bernini: «Grande caldeo» O. Ford, Librarie: Amore rosso, M. Berti, Kiva (Aeronautica): «Guerra dei mondi» technicolor, Apertura 18, Excelsior: «Marcellino pan y vino», Pablito Calvo, finisce ore 18,30 Star: «Carovana verso il Sud» CinaSc. tech. T. Power, Hayward.
Adua: «Cavalieri della regina», Aurora: «Odio cojones due volte», Drosia: Anatomia di un delitto, Eri-Dan: «Tesoro di Montecristo», Falchera: «Fiamme su Varavia», Forlini: «Amante di ferro» Tech. Nord: Precipitinvolumevolmente, Palermo: Sebastopoli o morte, col. Sociale: «Avvocato di me stesso».
Cabiria: «Noi due soli» Chiari, Colosseo: «Battaglia grande inferno» Sterling Hayden, Joan Leslie Italia: «Tigre sacra, Wolkenstein, Liagotto: «Selvaggia bianca» col. Jon Hall, Maria Montez, Moderno: «Vacanze del sor Ciamp...», colori, Alberto Talegalli, Piemonte: «Carovana verso il Sud» CinaScope col. T. Power, Hayward, S. Carlo: Pantomima spazzacamino, Spalt: Ranch n. 1 erioua, Dietrich
Alba: «Pioggia di piombo», Apollo: «Marcellino pan y vino» con Pablito Calvo.
Diana: «Lo sterminatore», Dora: Strabilianti avventi, P.P.P. Edera: «Peccato di Giulietta», Lucento: «Schiavi di Babilonia» tech. Richard Conte L. Christian, Z. Ivario: Pionieri California, tel. Roma: «Il 20° stormo bombardieri», Splendor: Rivale dell'imperatrice, Ideale Pola, Valentina Cortese.

Studente in bicicletta ucciso da un camion

Alle nove di stamane lo studente diciassettenne Mario Folletti, abitante in via Digione 28, andava alla Pellerina in bicicletta quando, in corso Appio Claudio, veniva investito da un autocarro guidato da Domenico Mascherpa di 27 anni. Il povero ragazzo è stato portato all'ospedale Maria Vittoria in condizioni disperate; è deceduto verso le 11, per frattura della base cranica.

La scuola alimentare

Dodici o tredici anni fa quando risiedevo a Roma dove un amico mi aveva chiamato per doppiare certi film argentini, prendevo i miei pasti in un piccolo ristorante nei pressi di via Quattro Fontane, dove si mangiava a prezzo fisso con dodici lire, un quarto di vino [illegible] preso. La maggior [illegible] degli avventori erano impiegati dei vari ministeri, avvocati con poche cause, ragionieri che [illegible] vano [illegible] possibilità di ragionare tenendo contabilità ed amministrazioni, [illegible] alcuni rappresentanti. E fra questi un tipo [illegible] no era un rappresentante di prodotti farmaceutici. Avrà più [illegible] sessant'anni, ma non li dimostrava, magro e svelto come era, sempre vestito di un completo [illegible] grigio-ferro, con un'enorme borsa sottobraccio in gran parte occupata dai campioni dei suoi prodotti. Egli, [illegible] solito, [illegible] metteva [illegible] una tavola d'angolo dove anch'io capitavo verso [illegible] e si dedicava alle [illegible] del desinare con la cura e la puntualità con cui certi sacerdoti officiano. S'era in tempo di [illegible] e si cominciavano già a risentire le difficoltà alimentari: sicchè, specie i pasti a prezzo fisso, [illegible] sembrava aver bisogno di quella specie [illegible] cerimoniale con cui il [illegible] gionier Carpanti (si chiamava così lì circondava. Infatti mentre la gran parte [illegible] commensali mandavano giù quel primo piatto e la pietanza accompagnata da un pane scuro appiccicaticcio [illegible] ed una solitaria mela o pera, in un quarto d'ora o venti minuti, ad impiegarci tanto, il ragionier Carpanti che arrivava al ristorante puntualmente alle 13, alle 14.30 [illegible] ancora da fare [illegible] parimenti magro pasto.

Ed una volta [illegible] egli si accorse che le quattro o cinque persone che sedevano al suo volo e che frettolosamente avevano ingollato il loro cibo si rivolgevano sguardi d'intesa e ridacchiavano nel vedere la pa[illegible] e l'attenzione [illegible] con cui lui masticava i bocconi e tagliava in pezzetti minuscoli la carne, sbocciò a dire:

— Sono [illegible] che qualcuno di lor signori avrà fatto [illegible] di superiori.

— Io, per esempio — disse un giovane avvocato, che faceva l'aiuto in uno studio legale, — Quattro [illegible] leggi: diciotto esami.

— Benissimo — fece il ragionier Carpanti. — Però, mi scusi, lei conoscerà a fondo il codice penale e civile. Anche [illegible] altri [illegible] qui presenti saranno delle cime nel loro campo professionale: uno, geometra, capace di costruire magnifiche case, bellissime da vedere e che, per giunta, non crollano; l'altro ragioniere, specialista nella [illegible] della partita doppia o [illegible] giornale-mastro ecuticano; il terzo provetto nell'emarginare pratiche all'Intendenza di Finanza, [illegible] — rinnovate a scatola aperta — loro che possegono tanti esemplari qualità e virtù, che hanno consumato tanto fosforo a studiare grossi libri, hanno dimenticato d'imparare a mangiare.

— L'arte [illegible] mangiare — [illegible] — non è compresa fra le materie d'insegnamento.

— Imparare a mangiare? — domandò l'avvocato. — Che idea! S'impara a ballare, [illegible]. In quanto a mangiare parli [illegible] capaci.

— Lo dice lei — rispose il ragioniер Carpanti, smettendo di masticare e depositando la forchetta sull'orlo del piatto. — In [illegible] — mi scusi ancora — lei (e non soltanto lei) deve [illegible] delle idee molto approssimative e generiche. Ad una certa ora [illegible] avverte una [illegible] il vuoto allo stomaco e viene qui a [illegible] velocemente il nocco. Fra una forchettata e l'altra, per non perder tempo, legge anche il giornale.

— Che male c'è? — domandò il giovane avvocato. — In ufficio non ho tempo, [illegible] appetito di questo quarto d'ora per dargli una [illegible].

— Non c'è nessun male — replicò il ragionier Carpanti — ogni confronto degli altri commensali, tanto più che uno è occupato a consultare l'agenda, mentre ingolla un boccone, e l'altro legge una lettera mentre sta sbucciando [illegible] mela; ma c'è molto male nei riguardi di [illegible]. Perchè lei leggendo provoca un afflusso [illegible] sangue al cervello, togliendolo [illegible] stomaco proprio nel momento in cui esso sta compiendo un'importante operazione.

— Non lo sapevo — disse l'avvocato, scostando da sè il giornale.

— Vede l'inconveniente — continuò il ragionier Carpanti — d'aver fatto gli studi superiori? Uno ha un [illegible] cognizioni [illegible] ed ignora quelle essenziali nozioni che possono aiutarci a vivere. Scommetto che [illegible] non si mangia [illegible] basta sbarazzarsi in gran fretta il primo [illegible] il secondo piatto e la frutta per poter dire d'aver [illegible] giato.

— No? E allora? — domandai io.

— Lei sarà — mormorò — rimpinzato — disse il ragionier Carpanti. — Potrà anche avvertire un senso di sazietà per quel cibo malamente ingollato e che poi le provocherà bruciori di [illegible]'s — scusi [illegible] parola — rori. Ma si tolga dalla testa la idea che quel che ha mangiato col metodo del tamburo battente [illegible] una buona digestione, una perfetta assimilazione [illegible] che vada in [illegible].

— Forse il ragioniere ha ragione — affermò [illegible] riflettendo.

— Noi a lungo andare ci siamo dimenticati del vecchio adagio: «A tavola [illegible] s'invecchia».

— Non s'invecchia, ma ci si fa venire la barba — disse l'avvocato. — Specie con i pasti gustosi che facciamo oggi, prolungare la nostra permanenza [illegible] ristorante, per questa volgare funzione del nutrimento, diventa un fastidio.

— Lei sarebbe, nel caso, favorevole — disse il ragionier Carpanti — [illegible] pasto in pillole.

— E come no! — rispose l'avvocato. — Uno ingolla le sue brave pillole dovunque si trovi, e subito.

— Ma ancora [illegible] ci siamo [illegible] rivati — disse il ragioniere — e dovendo mangiare pane, riso, legumi, carne, pesce, formaggio, uova, frutta, pane, [illegible] dobbiamo [illegible] di masticarli a puntino per trarne tutto [illegible] profitto possano dare. Io, come lei e [illegible] altri signori, avranno visto, quando la [illegible] è molto [illegible] vera m'aiuto col masticatore. [illegible] il sapore, dove la mette il [illegible] che occupa almeno [illegible] del gusto [illegible] mangiare? Lei, invece, sballato [illegible] velocità manda già tutto indifferentemente, come se al posto di un esofago e [illegible] stomaco [illegible] e il [illegible] di una condotture.

— Sarà. Però lei (non m'abbia a male se glielo dico) — fece l'avvocato — a mangiare ci mette più di un'ora.

— Dica pure un'ora e mezzo — disse il ragioniere — e vuole [illegible] preciso. E con ciò? — domandò, riscaldandosi. — La importuno forse con la mia presenza?

— Neanche per idea — disse lo.

— [illegible] dice questo? — [illegible] l'avvocato. — Tutto quel tempo, se permette, è [illegible] pare sciupato.

— Sciupato il tempo che si dedica ad una delle più importanti [illegible] operazioni dell'esistenza? — domandò il ragionier Carpanti. — Se che la fame e l'amore [illegible] le due molle principali dell'attività umana? Io all'amore ci [illegible] rinunziato da [illegible] pezzo e rinunzierei volentieri anche [illegible] fame se potessi campare d'aria; [illegible] siccome [illegible] è tanto costretto a trottare gran parte [illegible] giorno per [illegible] dell'appetito...

— Tutti quanti noi lavoriamo principalmente a tale scopo — intervenni io.

— E allora? — domandò il ragionier Carpanti. — Mi sembra un avvilire il lavoro ingollare la roba [illegible] si mangia come se si fosse dei prestigiatori che hanno fretta [illegible] farla scomparire. Non soltanto [illegible] si apprezza il più succulento pasto, [illegible] siccome noi al posto delle [illegible] abbiamo una [illegible] da mulino [illegible] un trituratto si finisce col [illegible] male e col rovinarselo.

— Vuol dire che andremo a scuola — disse l'avvocato, con un certo tono ironico — per imparare [illegible] si [illegible].

— Ben detto — disse il ragioniere Carpanti. — Peccato che nelle scuole insegnino una quantità [illegible] cose inutili, ma trascurino d'insegnare le cognizioni che davvero servono nella vita. Non occorrerebbe impiantare [illegible] corsi superiori; basterebbe che la scuola elementare fosse anche una scuola alimentare, dove si impara ad alimentarsi razionalmente. [illegible] otterrebbe anche il risultato di [illegible] economia nella [illegible] e si eviterebbero [illegible] bella sfilza [illegible] malattie.

Il ragionier Carpanti [illegible] una occhiata all'orologio da polso. Erano le 14.35. [illegible] alzò, pagò il conto, ripose [illegible] suoi arnesi (il masticatore ed altro) nella sua voluminosa borsa. Disse, abbassando la [illegible]:

— Ho fatto [illegible] un discorso, in fondo, contro i miei interessi. Io, infatti, mi arrabatto a vivere, come lor signori sanno, vendendo medicinali. [illegible] proprio adesso vado a piazzare una partita di pillole [illegible] cacciato e rabarbaro, ottime per [illegible] digestioni difficili. Appunto le digestioni della [illegible] che il scandalizza [illegible] mia fiamma a tavola e si fa un vanto di poter mangiare in dieci minuti.

Salvatore Gaita

UN MILIARDARIO CHE E' FELICE SOLO QUANDO PILOTA AEREI SUPERSONICI

Il «lupo solitario» sposerà Ava Gardner?

Le stupefacenti e stravaganti avventure di Howard Hughes, già presidente e padrone della Casa cinematografica R.K.O. - Breve storia di [illegible] colossale affare e di un assegno bancario di 25 milioni di dollari - Dalla creazione di film alla fabbrica di aerei - La riconciliazione con la bella attrice

Nostro servizio particolare

Hollywood, ottobre.

Corre voce, in questi ambienti cinematografici e [illegible] dani, [illegible] un'avventura ricostruita [illegible] tra Ava Gardner e il famoso ex-produttore Howard Hughes. E' noto, infatti, che, qualche anno fa, i due, ch'erano stati molto amici (si parlò persino di un loro matrimonio, poi smentito), litigarono seriamente e mai più [illegible] incontrarono.

Ora si parla della loro riconciliazione e anche della loro prossima nozze; ma, fino a questo momento, il Don Giovanni miliardario non ha confermato [illegible] la notizia, e Ava Gardner, temporaneamente assente [illegible] Hollywood, [illegible] si è fatta viva al riguardo.

Che i rapporti fra Howard e Ava non fossero più cordiali, e tanto meno intimi, come all'epoca in [illegible] parlò per la prima volta del loro matrimonio, si seppe a Hollywood, e ce ne ebbe una conferma quando la Gardner interpretò, nel film La [illegible] tessa scalza, la parte dell'amico e vittima di un produttore [illegible] egoista, cinico e prepotente, [illegible] quale evidentemente ravvisato Hughes. Si ritenne che, [illegible] quella interpretazione, l'attrice [illegible] voluto vendicarsi del suo ex-amico [illegible]; ma in realtà non si trattò che di una casuale coincidenza [illegible] i fatti reali e soltanto apparenti della [illegible] relazione fra la irrequieta diva e lo stravagante produttore di Hollywood.

In realtà, Hughes, [illegible] avuto la [illegible] movimentata vita sentimentale d'America e che è stato costretto ripetutamente a smentire, di volta [illegible] volta, il suo matrimonio, altra che con [illegible] Gardner, con Ginger Rogers, [illegible] Turner, Katharine Hepburn e Debra Paget, [illegible] è che mi [illegible] smentito.

[illegible] diciannove anni fora ne ha trenta [illegible] più), Hughes, quando [illegible] triplicato il capitale lasciatogli da suo padre, «Howard di Rich, figlio di una delle migliori famiglie di Houton, e la sposò. Poi, tentato dal cinema, venne a Hollywood, e, presa la sopra di capelli nel [illegible] degli affari, trascurò completamente la moglie. Nel giro di pochi anni perdette l'amore di Ella perchè questa, non potendo più sopportare [illegible] marito sintle, chiese e ottenne il divorzio. Ancora oggi Hughes afferma che quello [illegible] il più sfortunato avvenimento [illegible] sua vita, e, non avendo mai potuto [illegible] mentire l'amore [illegible] suoi vent'anni, non si è più riammogliato.

Hughes e la R.K.O.

[illegible] per vendicarsi del cinema che [illegible] aveva tolto il primo [illegible] e [illegible] giorno consensi altri, veri e duraturi, [illegible] Hughes, ormai vicino alla cinquantina e sazio di delusioni galanti, ha deciso or [illegible] è molto di regolare [illegible] vecchio conto col [illegible] angelo custode: si è preso gioco del cinema e ha cinnegato Hollywood.

Questa faccenda [illegible] Hughes, «traditore dell'industria cinematografica» [illegible] Hollywood [illegible] ha definito), risale a [illegible] or sono, quando vendette [illegible] contanti, per 23 milioni di dollari (circa [illegible] 3 miliardi e 375 milioni di lire) [illegible] RKO, di sua totale proprietà, a Thomas O' Neill, magnate della televisione.

Ogni azione di Hughes — si sa — è considerata in America [illegible] «affare di Stato», e l'aver egli ceduto alla tv una dei baluardi del cinema, quale la RKO, significa, per Hollywood, come se l'America avesse improvvisamente ceduto una centrale atomica alla [illegible] Più [illegible] di un tradimento, l'operazione fu ritenuta un incomprensibile atto, [illegible] reale, poteva operare [illegible] ottenere speculazioni [illegible] Hughes, poichè, a quarantanove anni, quest'uomo [illegible] denominato [illegible] «lupo solitario», appartiene [illegible] alla leggenda, nella quale dominano due elementi capitali: l'audacia e la riservatezza.

[illegible] leggenda di Hughes cominciò nei pozzi di petrolio del Texas, [illegible] per Hollywood e terminò [illegible] mondo degli aerei supersonici, che ora assorbono tutta la sua attività di inventore, di co[illegible] e di pilota.

A questo punto, è bene conoscere la storia di Hughes e della RKO. [illegible] con clamore[illegible] nel luglio scorso e che ha destato tanto scalpore.

Hughes comprò l'importante Casa cinematografica, diremmo[illegible] prestigiosa, nel 1918, ma, fin dagli inizi gli affari [illegible]no male. Nel 1933 la co[illegible] aveva già perduto [illegible] milioni di dollari, il [illegible] continuava ad accumulare gli azionisti protestavano continuamente contro [illegible] gestione del presidente, che possedeva il 78 per cento del capitale e conduceva infallibilmente [illegible] RKO alla rovina, volendo dirigere personalmente ogni cosa [illegible] occuparsi mai di niente. [illegible] ghes acquistava soggetti su soggetti, che rinchiudeva in un cassetto, e scritturava, con paghe favolose, divi e dive per film [illegible] non venivano mai realizzati. Stanco delle critiche [illegible] suoi soci, che lo [illegible] persino di perdere deliberatamente il denaro per ragioni d'ordine fiscale e personale, Hughes, ormai scarso, però il colpo e tagliò corto, con un piochetto che gli costò un patrimonio: acquistò tutte le azioni in mano dei soci, pagandole il doppio del loro valore, e, divenuto [illegible] il padrone assoluto della Casa cinematografica, [illegible] subito la lavorazione [illegible] di due film, [illegible] pilota e Il conquistatore, con John Wayne, ma ancor prima di terminarli, decise improvvisamente di finirla col cinema e di liquidare [illegible] RKO.

Donne e [illegible]

Fu allora che intervenne Tomas O' Neill, un omaccione alto due metri, ex giocatore di rugby, presidente della «General Televisio Company» [illegible] New York, e figlio del presidente [illegible] «Fire and Rubber», una delle più importanti compagnie del mondo per lo sfruttamento della gomma.

[illegible] Hughes aveva, nel 1924, ereditato dal padre [illegible] mila dollari (moltiplicati in seguito per mille), O' Neill, dieci anni dopo, fece qualcosa di simile con una piccola società radiofonica, [illegible] «Yankee Network», ereditata [illegible] padre. Giocò il tutto per tutto [illegible] la televisione [illegible] ebbe [illegible] una geniale idea: di fronte alla impossibilità di competere con due colossi televisivi, la N.B.C. e la C.B.S., sul piano delle trasmissioni speciali e [illegible] produzioni show, stabilì di presentare al suo pubblico dei veri film realizzati per [illegible] sua vita di uria, che obbligò i Rustmann [illegible] incontrarlo nei [illegible] più inverosimili (un bar [illegible] un angolo della sua automezzo, [illegible] esempio), il mio Hardarlo che prende appunti o fa calcoli sul dorso di un biglietto [illegible] visita o sull'involucro di [illegible] pacchetto di sigarette, cominciò [illegible] mandare a monte tutti i tentativi di approcci [illegible] O' Neill, ma questi, testardo più [illegible] mulo, riuscì [illegible] agganciarlo Hughes e finì con l'ottenere da lui [illegible] di massima. Per [illegible] giorni, a New York, entrambi lottarono per ogni minimo particolare del contratto, ma una sera Hughes disse che doveva ritornare immediatamente a Las Vegas, e stabilì con Tom che sarebbero partiti [illegible] lo stesso. Poche ore dopo, infatti, l'aereo di Hughes [illegible] attendeva all'aeroporto «La Guardia». Salirono a bordo anche i [illegible] avvocati [illegible] O'Neill, e [illegible] discussione sull'affare venne ripresa, qualche minuto dopo la partenza, a [illegible] metri d'altezza.

Hughes, ai comandi dell'apparecchio, aveva riacquistato il suo buonumore, e, interrompendo bruscamente Tom, che per la centesima volta gli proponeva [illegible] nuova somma per la cessione della RKO, gli parlò [illegible] che [illegible] venture milesi:

— Vedete, Tom — disse — in fondo [illegible] sono nato per volare. Ho scoperto Jean Harlow e Jane Russell, ma il mondo non [illegible] voluto per queste scoperte. Invece, ho inventato [illegible] tipi di aeroplani, e ciò [illegible] servito a cambiare molto con i piani [illegible] costruzione del primo tipo. Io «Constellation», ne avrete sentito parlare. Ora vi vendo la RKO perchè mi siete simpatico, [illegible] venderei mai, a nessun prezzo, la TWA, di cui [illegible] per [illegible] quarti proprietario. Questa è la mia vita, e quando mi sento a disagio non faccio che pensare, per rilassare il mio spirito, al [illegible] giro del mondo in aerei, che, a tempo di primato, compii nel [illegible] in ore [illegible] e diciannove ore. Penso anche ai miei accidenti aviatori e mi ricordo del buon latte[illegible] che mi raccolse a pezzi quando il mio apparecchio si abbattè su Beverly Hills, e del quale verso, vita sua natural durante, un assegno settimanale [illegible] cento dollari.

Eccezionale affare

Giunto l'aereo [illegible] Las Vegas, i due scesero all'Albergo Flamingo e continuarono, chiusi in [illegible] appartamento, a trattare. [illegible] uscirono dopo trentasei ore: a [illegible] firmato il contratto e [illegible] va consegnato a Hughes la cheque di [illegible] [illegible] dollari.

Indubbiamente Hughes per [illegible] tale [illegible] in contanti, [illegible] ha fatto un cattivo affare; però O' [illegible] ha concluso una operazione di incalcolabile portata: egli ha acquistato [illegible] soltanto gli studi della RKO a Hollywood e a New York, ma anche una società di distribuzione [illegible] film a questa annessa, Eaftrenturs [illegible] «RKO Television», inoltre, un lotto di 500 film [illegible] RKO, tra i quali tutti quelli interpretati da Fred Astaire e Ginger Rogers. In mano a O' [illegible] la RKO è [illegible] terribile arma che fa [illegible] Hollywood e minaccia di distruggere il più difendico organismo [illegible] magnati del [illegible] contro la Televisione.

Dal canto mio, Hughes, secondo la stampa di Wall Street, è riuscito a realizzare la più grande transazione finanziaria nella storia dell'industria cinematografica, e, [illegible] dubbio, [illegible] più importante vendita a contanti fatta da [illegible] privato in America. Per lui, [illegible] tratta [illegible] papina che egli ha voltato nel libro della sua leggenda: accettando l'assegno bancario di 25 milioni di dollari, Hughes ha semplicemente radiato il cinema dalle sue attività, ma è passato al nemico — dicono [illegible], a Hollywood — rinnegando quella che per trent'anni [illegible] stata una delle sue ragioni di [illegible].

Oramai [illegible] Hughes non resiste che gli spazi celesti, ai quali si è completamente dedicato con passione e fiducia nell'avvenire sempre progressivo dell'aviazione supersonica. Infatti, la fabbrica dei [illegible] sua T.W.A. costruiscono i «Falcon», quei fusi miracolosi che sfondano il cielo alla ricerca di astri nomici, il [illegible] primo e li abbattono a colpo sicuro. I «Falcon» costituiscono attualmente la migliore difesa degli Stati Uniti dagli attacchi aerei, [illegible] ha recentemente dichiarato un portavoce del Pentagono, [illegible] ora gli americani attendono con curiosità [illegible] conoscere [illegible] quale [illegible] l'impiego che Hughes farà dei 25 milioni [illegible] dollari di O' Neill, è perchè essi sono impazienti di apprendere il motivo della [illegible] avventura di questo loro ostinato irritabile.

Eterno giocatore

[illegible] Hughes c'è da aspettarsi [illegible] tutto, poichè egli si [illegible] sempre preoccupato [illegible] nascondere la sua [illegible] personalità. L'uomo al quale la stampa [illegible] tutto il mondo ha dedicato un inesauribile nu[illegible] articoli; il Don Giovanni [illegible] cui conquiste [illegible] sono [illegible] da constabile, il pilota miliardario, [illegible] «lupo solitario» ri[illegible] una grande incognita. Si parla [illegible] lui e della sua gesta, ma [illegible] [illegible] scendere a fondo: il vero Hughes bisogna scoprirlo [illegible] suoi momenti di abbandono, nelle [illegible] sioni più semplici, nelle [illegible] sue imprevedibili reazioni.

Si racconta, ad esempio, che una sera del [illegible] Howard si trovava in [illegible] con la giovane attrice Dorothy Lamour, [illegible] strada di Santa Barbara, lungo il [illegible]. Fatta sapere il desiderio di bagnarsi i piedi in mare, e, al rifiuto di Howard, esclamò: «Voi avete paura dell'acqua; [illegible] è vero!». Non l'avesse mai detto: [illegible] un colpo d'acceleratore Hughes fece balzare la sua «Chrysler» verso l'acqua, e poco dopo tutti e due dovettero tornare a nuoto sulla spiaggia.

Un gesto insensato, naturalmente, ma tale da rivelare la vita di Howard Hughes, [illegible] giocatore d'azzardo [illegible] contro il [illegible] e contro se stesso; un uomo che [illegible] volte [illegible] confidò dicendo: «In fondo, non sono che un disgraziato». Un disgraziato — occorre aggiungere — ricco a miliardi, il quale, ammaliato com'è [illegible] reale che un solo palmento dopo l'ultimo suo incidente aviatorio) non trova di meglio che scorrazzare negli spazi celesti, pilotando aerei supersonici.

Un uomo così fatto, ridotto a «lupo solitario» per i trascorsi dispiaceri d'amore, rinnegherà se [illegible] per sposare Ava Gardner?

Anthony Tearbrat

Incontro italo-francese per la Cuneo-Nizza

Lo ha [illegible] ieri il sottosegretario Badini Confalonieri dopo una cerimonia partigiana svoltasi a Nizza

[illegible], lunedì [illegible].

Una grandiosa e commovente cerimonia ha riunito ieri mattina al Consolato generale d'Italia, per la prima volta dopo la fine della guerra, gli ex-combattenti della Resistenza francesi e italiani, i quali hanno assistito [illegible] consegna da parte del Sottosegretario agli Esteri Badini-Confalonieri della Medaglia d'argento al V. M. alla memoria del cap. Jean Lippman, [illegible] della Resistenza [illegible] firmatario dei patti [illegible] Barcellonette del maggio 1944, con i quali si [illegible] i primi accordi d'azione [illegible] fra i partigiani [illegible] e quelli francesi.

Con [illegible] toccante discorso il Sottosegretario ha evocato le giornate di lotta clandestina nel comune ideale di restituire ai popoli la pace nella libertà e nella giustizia; ed ha appuntato sul petto del giovane Lippman la medaglia al valore assegnata alla memoria del padre.

Ecco, Badini che abbiamo avvicinato dopo la cerimonia, ci ha comunicato che, sempre nel quadro dei più ampi scambi italo-francesi, egli s'incontrerà nei prossimo novembre a Parigi con il generale Carcagno-Mollnier, ministro dei Lavori e dei Trasporti, per trattare con lui la questione della ricostruzione ferroviaria della Cuneo-Nizza, che entrerebbe così in quella fase realizzatrice tanto calorosamente auspicata dagli italiani e francesi delle due zone di confine: e che, sottolinea il Sottosegretario, favorirà scambi [illegible] più ampi [illegible] popolazioni del [illegible] Europa e la due Riviere.

Echi di cronaca

AL MOBILIFICIO SAN DOMENICO 1000 ambienti visibili, camere da L. 105.000 in più: tinelli da L. 32.000 in più: sala, salotti, salotti con o senza apparato, da m. 1.20 - 1.60 - 2.10 - 2.60 al prezzo eccezionale [illegible] 30 - 45 - 55 - 80.000 Cucine americane in formica, ultimo grido [illegible]. Facilitazioni. Via San Domenico, 1 angolo via Milano.

I PELI SUPERFLUI (sopracciglia) vengono definitivamente eliminati con i più moderni isotopi radioattivi del Gabinetto di Estetica Medica C.S.M., Torino, piazza San Carlo 157, telefono 683-793; Alessandria, via Legnazzano 7, telefono 2122.

L'ARREDAMENTO che desiderate è a vostra disposizione. Mobili Bernasconi, via Valperga Caluso angolo via Belfiore n. 46, via Nizza 24. Facilitazioni.

MOBILIFICIO DRAF 20 rate: camere da 98.000, tinelli da 69.000 vasto assortimento. c. Garibaldi 2.

MOBILI ARTIGIANI, c. Vittorio Emanuele 56. Matrimoniali, pranzo, tinelli cucine. Facilitazioni.

CASARELLA mobili, rateazioni, sistemazione mobili usati, garanzia: via Garibaldi 4, telef. 521-107.

RESOSI
[illegible] LOLLOBRIGIDA
trionfa nel suo capolavoro
[illegible]
in Rantzan - Color

MAFFEI
Grande Successo Comico [illegible]
FERNANDEL
in
Il montone a [illegible] zampe
con FRANÇOISE ARNOUL

NAZIONALE
OGGI
CAFFE' DEL PORTO
con VIVIANE ROMANCE
MARIA PIA CASILIO
PHILIPE LEMAIRE

CAPITOL
OGGI [illegible] potente dramma
La banda dei falsificatori
con PAT O'BRIEN
CLAIRE TREVOR
HERBERT MARSHALL
Un film R.K.O.

LA PERLA - COLOSSEO
OGGI un Film
violento - umano - drammatico
HELLGATE
il grande inferno
con STERLING HAYDEN

RADIO TV
GRUNDIG
insuperati!
Berry
CORSO VITTORIO 55
TORINO

FABBRICA LAMPADARI
GIACOBINI
Via Borgaro, 8 - Tel. [illegible]

MOBILI
GIOVANONE
Corso Francia 9

[illegible] in lingua viva col
LINGUAPHONE
Corsi pratici in 23 lingue
LINGUAPHONE [illegible] Galleria I, 4, 41-877

MOBILI
dal 1896
i MIGLIORI da
TREVES
Via Maria Vittoria 23, tel. 44-458

ACQUA DI ROMA
Antica efficace specialità per [illegible]re in pochi giorni ai capelli bianchi il loro primitivo colore o [illegible] nero, castano chiaro, [illegible] stano scuro e biondo. In vendita presso la profumeria e farmacia oppure: a. r. l. Nazzareno Puleggi - Roma - Via Maddalena, 50.

Malattie veneree e pelle, sifilide e delicatezze del [illegible] e secrezioni intime
DOTTOR MACCHIAVELLO
Via Nizza, 17 Ore 14-20; Festivi 11-12

Dottor Prof. L. MARIOCCHI (n. 3)-(0)
Specialista veneree e pelle
Via Accademia Albertina, 2, 32
Giorni feriali 8,30-10 e 14,30-19,30

Dr. BARAVALLE - Specialista in Malattie della pelle e delle vene
Nervose - ore 9,30-12 e 16-19
Via Valperga N. 7 Tel. 82-717

Debolezza sessuale, nervosismo, vertigini, [illegible] Dr. A. BONNET
Specialista veneree, pelle Tel. 62-97
Corso Re Umberto 15 Ore 9-12, 15-19

Ava Gardner colta dall'obiettivo a un ricevimento a Londra

Howard Hughes [illegible] del più grande idrovolante del mondo, costato la favolosa somma di 8 miliardi. E' stato il [illegible] solo esame: l'aereo si è alzato solo a 20 metri

Gli Astri: Luna in acquario, in trigono a Mercurio e quadrato a Venere e Saturno. Favorevole ai viaggi e agli scritti, ma poca propizio all'amore. Tipi: Acquario, Gemelli e Bilancia.

Acquario: fortuna a lavori intelligenti. Serata brillante e adatta di buone promesse. Timori che devono eliminare per scansare piacidanneggi.

Gemelli: promesse che saranno sperate, ma che non sarà facile attuare. Date ascolto ai vostri presentimenti.

Bilancia: vi prendete dei gratacapi che non è il caso di avere. Avvertita e colleboratrice a darvi in guardia. Qualcuno prepara un piattino.

Previsioni per l'Ariete: inadatto che attendono il momento buono per legarvi le caviglie. Vigilate in allarme. Toro: il topo è in agguato, custodite meglio i vostri formaggi. Gemelli: due persone vi vorranno a pranzo. Una di queste sarà la vostra fortuna. Se la cercate sfruttare. Leone: situazione incerta che non potrete capire subito per la sua complessità. Vergine: trarrete sicuro profitto da un particolare in apparenza insignificante. Scorpione: utilità massima che proviene da una persona dalla doppia tacca. Sagittario: attenzione a non mettere il piede nella griglia, potreste rimetterci il tacco. Capricorno: avvertimento che non sfruttarete e che vi porterà al deragliamento. Pesci: accoglieta con allarme e diffidenza le persone che verranno. [illegible] Lateri carpire i segreti.

E. Palombari

Week-end ciclistico: due giorni di emozioni

Dal fallito tentativo di Anquetil al Giro di Lombardia

Un sorriso di gioia illumina il [illegible] di Maule: è il sorriso del trionfo

Da uno dei nostri inviati

Milano, lunedì sera.

Prima di sbeccarvi la mia valigia delle carte armai inutili che vi si sono accumulchiate in questi giorni, ho dato l'addio ai taccuini sui quali mani sicure annotano le impressioni e [illegible] notizie di questo lungo, e imprevisto, week end ciclistico. La altra volta, si arrivava a Milano il sabato mattina, e appena messo piede nel cortile della [illegible] a ritirare i contrassegni da applicare alla vettura, senza sapere la punzonatura del pomeriggio, ci si trovava nell'ambiente del giro di Lombardia che sarebbe scattato all'indomani — portandoci dietro tutte le speranze dell'ultima prova dell'anno, per tutti i corridori, marci o freschi, destinati a tramutarsi in delusione rimpianto. Stavolta, non è stata altrettanto — e la ragione si scuopre, che il giro è stato preceduto dai «giorni di passione» rappresentati dal tentativo di Anquetil, al quale perfino stato concesso non prestare l'attenzione che meritava. E così fatti, adesso tutti sono pronti a dire [illegible] neanche per lacrima pensano pensato che il record di Coppi potesse venir battuto, ma è proprio l'assenza francese ha avuto un significato ed un valore — che sono quelli che tri[illegible] appunto dai miei taccuini zeppi di battute.

* *

Indubbiamente, il tentativo, sia pur fallito, di Anquetil ha dimostrato, ad ha confermato parte di cui[illegible] due punti fondamentali — dei quali bisogna tener conto per l'avvenire, se è vero che lo sport, in materia di primati ar[illegible] sendo una continua progressione in meglio, deve essere oggetto di studio e di applicazione, il mio amico, questi punti fondamentali sono due:

1) che per far meglio di Coppi subirai, è indispensabile che l'aspirante a succedergli possieda quell'abilità a girare in pista ad alta velocità che Anquetil — per la sua giovane età e per aver [illegible] vera paraggiata soltanto su strada, ha in forma e in misura appena rudimentale.

2) che non è ulteriormente ammissibile, sotto qualsiasi punto di vista, la permanenza in vigore delle attuali prescrizioni regolamentari sui tentativi di primati in pista. Finché le condizioni in cui si effettueranno tentativi del genere non saranno ritornate quelle con le quali furono ottenute le performances di Archambaud e di Coppi — attorno a questa magnifica impresa atletica esisterà una «rete di protezione» di cui ogni spirito libero e indipendente vede la lampante artificialità.

Ho l'enfant prodige del ciclismo francese vorrà e potrà acquistare l'abitudine alla pista che ora gli manca, è affare che lo riguarda. Per quel pochissimo che [illegible]mo di materia, e per il molto di passione che aiutai subito sera, parlandone, mi diceva il mio vecchio amico Girardengo, è tutta questione di pratica — occorrono di velocità di applicazione. Si sappi girare in pista, sulle curve sopraelevate come quelle del Vigorelli, sempre sulla stessa linea e senza sforzi e rottura dell'unione per mantenervisi, lo si impara con le lunghe, continue prove di allenamento, oltre, aiutando, con la partecipazione alle corse, specialmente [illegible] d'inseguimento. Ciò che i tecnici chiamano «padronia di pista», cioè quell'azione fluida, leggera, costante, senza contraccolpi né arresti, è sull'altro che automatizzi i primati vengono effettuati in tali condizioni e in seguito si sottraggano dalla distanza raggiunta tanti metri e tanti centimetri come venne fatto per Coppi. Né a nessuno operazione aritmetica del genere si deve ricorrere. Austerli riportava in casa quasi stavano in serie del 7 novembre 1942 record di Coppi, 45 chilometri e 871 metri, e soccombeva a 35 centimetri dalla linea di misurazione. E il Vigorelli, sia l'unico [illegible] quale si possa tentare l'abbassamento del primato.

* *

Sulla vasta questione molte interessate sono state fatte nei giorni scorsi a Coppi. Io non ne ho fatta neanche questa, bastandomi quella che sulle unni fa, in tempi non sospetti dunque, orecchia attenta raccolsero da lui, e [illegible] francese: «L'uomo che percorrerà 46 chilometri e 700 metri col nuovo regolamento dovrebbe essere l'unico primatista del mondo dell'ora perché la sua performance sarebbe superiore a quella dei 45 chilometri e 871 metri col vecchio regolamento. Per ora non c'è che l'ora dei 45 chilometri e 871 metri che [illegible], e coloro che non hanno mai [illegible] un primatista in azione aspirano che se alle volte, è vero, ci pira al di sotto della linea di misurazione, molto sovente si pira al di sopra. C'è molta differenza fra in pratica e la matematica».

* *

Parole d'oro, ma dopo tutto quelle [illegible], anche letta stamattina sul «Giro di Lombardia» non avrebbe di [illegible] interessante, e di istruttivo, da telefonare al giornale. Questa volta, non soltanto Coppi e Bobet si sono irrigiditi in una tattica negativa di reciproco sospetto e sorveglianza, ma ad essi si è aggiunto addirittura Oskare — per i noti motivi riguardanti la Desgrange-Colombo. Vi è l'astuzia da chiudersi se soltanto alla cattiva volontà degli [illegible] ragione per [illegible] due[illegible] non risalirono a raggiungere i fuggitivi un prima del Chiapillo ma dopo, oppure se si trattò, come io già accennato stamattina, della reale impossibilità da parte loro — almeno per quanto riguarda la fase finale. Tutti gli italiani — quell'autore, lo dice la stessa parola, come un autovia una volta ch'è carico. Azione muscolare a ritmo di respirazione allora si fantasma, e si completano, e lo sforzo del ciclista in curva può vincere la forza di attrito diventa quasi nullo, elettronicamente meno violento, e meno stancheria del caso contrario. Tutti i primatisti delle Ora, da Berthet ad Egg in poi fino al Cima, Richard, Stante eccetera, erano o «americanisti» o «inseguitori», che con le piste di legno avevano una lunga dimestichezza.

* *

La questione dei sacchetti di sabbia della quale tanto si è parlato, non può essere lasciata cadere. Non si tratta del corridore X oppure Y, francese od italiano, ed ottenuto: è una questione di giustizia e di logica sulla quale l'U.C.I. [illegible] intervenire nel senso richiesto di ripristinare i tentativi di record nelle identiche condizioni di una volta, prima che la stessa U.C.I. imponesse il nuovo regolamento. Neppure è ammissibile che i primati vengano effettuati in tali condizioni e in seguito si sottraggano dalla distanza raggiunta tanti metri e tanti centimetri come venne fatto per Coppi. Né a nessuno operazione aritmetica del genere si deve ricorrere. Austerli riportava in casa quasi stavano in serie del 7 novembre 1942 record di Coppi, 45 chilometri e 871 metri, e soccombeva a 35 centimetri dalla linea di misurazione. E il Vigorelli, sia l'unico [illegible] quale si possa tentare l'abbassamento del primato.

* *

Sulla vasta questione molte interessate sono state fatte nei giorni scorsi a Coppi. Io non ne ho fatta neanche questa, bastandomi quella che sulle unni fa, in tempi non sospetti dunque, orecchia attenta raccolsero da lui, e [illegible] francese: «L'uomo che percorrerà 46 chilometri e 700 metri col nuovo regolamento dovrebbe essere l'unico primatista del mondo dell'ora perché la sua performance sarebbe superiore a quella dei 45 chilometri e 871 metri col vecchio regolamento. Per ora non c'è che l'ora dei 45 chilometri e 871 metri che [illegible], e coloro che non hanno mai [illegible] un primatista in azione aspirano che se alle volte, è vero, ci pira al di sotto della linea di misurazione, molto sovente si pira al di sopra. C'è molta differenza fra in pratica e la matematica».

* *

Parole d'oro, ma dopo tutto quelle [illegible], anche letta stamattina sul «Giro di Lombardia» non avrebbe di [illegible] interessante, e di istruttivo, da telefonare al giornale. Questa volta, non soltanto Coppi e Bobet si sono irrigiditi in una tattica negativa di reciproco sospetto e sorveglianza, ma ad essi si è aggiunto addirittura Oskare — per i noti motivi riguardanti la Desgrange-Colombo. Vi è l'astuzia da chiudersi se soltanto alla cattiva volontà degli [illegible] ragione per [illegible] due[illegible] non risalirono a raggiungere i fuggitivi un prima del Chiapillo ma dopo, oppure se si trattò, come io già accennato stamattina, della reale impossibilità da parte loro — almeno per quanto riguarda la fase finale. Tutti gli italiani — quell'autore, lo dice la stessa parola, come un autovia una volta ch'è carico. Azione muscolare a ritmo di respirazione allora si fantasma, e si completano, e lo sforzo del ciclista in curva può vincere la forza di attrito diventa quasi nullo, elettronicamente meno violento, e meno stancheria del caso contrario. Tutti i primatisti delle Ora, da Berthet ad Egg in poi fino al Cima, Richard, Stante eccetera, erano o «americanisti» o «inseguitori», che con le piste di legno avevano una lunga dimestichezza.

* *

La questione dei sacchetti di sabbia della quale tanto si è parlato, non può essere lasciata cadere. Non si tratta del corridore X oppure Y, francese od italiano, ed ottenuto: è una questione di giustizia e di logica sulla quale l'U.C.I. [illegible] intervenire nel senso richiesto di ripristinare i tentativi di record nelle identiche condizioni di una volta, prima che la stessa U.C.I. imponesse il nuovo regolamento. Neppure è ammissibile che

La «storia» [illegible] Ghisallo

MILANO, lunedì sera.

[illegible] corridori (tra cui la stessa Coppi) hanno superato il record del Ghisallo datando dal Campionissimo. I tempi migliori risultano ora i seguenti: Mantelli in 24'49" nuovo primato (precedente primato Coppi in 25'18", nel 1941); Coppi 25'07"; Bobet 25'01"; Gaiani 25'07"; Castelletto 25'09"; Maule 25'11"; Astrogi 25'12"; Janssens 24'21"; De Filippis 25'56"; Brankart 25'22"; Privat 25'27"; Colette A. 25'56"; Van Genaugden 25'58"; Van Cauter 25'37"; Albani 25'30".

Da uno dei nostri inviati

Milano, lunedì sera.

«E' meglio di Nearco!». Questo il primo, unanime commento che usci dalla bocca di mille e mille spettatori, ieri a San Siro, mentre Ribot concludeva la sua impressionante galoppata, cogliendo la nona vittoria della sua luminosa carriera di trionfatore. Poi la folla si precipitò giù dalle tribune, corse al cancello ad attendere il suo idolo. I più appassionati, i più accesi tifosi della razza Dormello-Cigiata uscirono sulla pista, fangosissima, e [illegible] avanti, verso Ribot che [illegible]nava, compiendo la seconda parte della sua fatica. Per fronte all'entusiasmo della folla non fu facile a ci volle tutta la buona volontà di Camici per convincere Ribot a raggiungere il «paddock» dove doveva essere disellato.

Signorile ed armoniosa nelle linee di un modello che molto ricorda quello del nonno paterno, quel Bellini troppo presto perduto per l'allevamento nazionale, Ribot ha mostrato di distendersi con estrema scioltezza sul fango come sul terreno duro. Ha fatto vedere di aver la possibilità di coprire distanze ben maggiori, con eguale facilità, di aver veramente ritmo in sé le doti che fecero di suo padre Tenerani [illegible] dei più grandi fondisti di tutti i tempi e di sua madre Romanella una delle più apprezzate velociste della sua generazione.

Nessuno ieri è stato in grado di resistere all'azione impetuosa e demolitrice dell'asso [illegible] Dormello. Il marchese Incisa ed Ugo Penco avevano riportato il pulcino, dopo l'in[illegible]ta che ne fermò per mesi la carriera, alla stessa splendente condizione che gli permise di gravi[illegible]re in aprile il Premio Emanuele Filiberto. Camici lo ha ancora una volta montato con l'impareggiabile perizia che gli è propria. Sorridova soddisfatto, il grande fantino, al rientro. Quel suo volto sempre uguale, freddo, impassibile, abituato a celare ogni emozione dall'animo, si era aperto in riso [illegible] gioia. Camici non montò mai Nearco, a quel tempo fantino di Teolo era Gubellini; e a quei pochi che [illegible] erano abbastanza amici per chiedergli quale fosse il più grande cavallo da lui montato soleva rispondere: «Orsenigo (uno degli ultimi [illegible]pioni allevati dal conte Giuseppe De Montel), cavallo sincero e generoso. Botticelli — aggiungeva — mi lascia perplesso ogni volta. E' un cavallo preoccupante di cui non si può mai essere del tutto sicuri».

Ieri pomeriggio per Camici non c'erano dubbi. Ribot aveva cancellato il ricordo di ogni altro campione, aveva conquistato tutte il suo fantino. Camici ammise che Ribot era per lui il più grande asso della pista. Il cavallo, il cui valore — secondo le voci che circolavano in ippodromo dopo la corsa — si aggirerebbe ora sui 400 milioni, non sarà ritirato dall'allevamento. Davanti alla pochezza degli avversari, il marchese Incisa ha deciso di destinare il figlio di Tenerani alle grandi prove inglesi del prossimo [illegible] con ogni probabilità Ribot sarà in giugno ai nastri della «King George VI and Queen Elizabeth Stakes», la prova fallita per il terreno pesante nel '44 da Botticelli. E' però quasi certo che Ribot sarà anche [illegible] nastri della Coppa d'oro di Milano, che si correrà a maggio. Poi, entrerà anche lui nella serena pace di qualche grande allev[illegible]nto, per trasmettere nei suoi discendenti i segni della sua classe, che porterà ancora una volta il marchio [illegible]co Tesio, il grande allevatore.

e. z.

Cesaro, il vincitore [illegible]

«Voci» al Vigorelli

Magni e Moser accordo in v sta?

Il rimpianto di Conter[illegible] - Coppi: «Prevedevo finisse [illegible]» - De Filippis a Milano per il suo passaggio [illegible] Bianchi

Da uno dei nostri inviati

Milano, lunedì sera.

Un giorno di ricchezza per i «poveri», un raggio di sole per i «nudisti» del ciclismo che, [illegible] Giro [illegible] Lombardia [illegible] andati forte, ma forte sul serio, come se i «campionissimi» fossero loro, non gli altri. Quando la corsa è finita, gli attori sono tutti insieme nel prato del Vigorelli, si pigiano [illegible] folla, cercando la via più breve per [illegible] la scala del sollopassaggio. Basta adoperare i gomiti, per raggiungere i corridori che, Dio solo sa grazie a quale miracolo, non sono stanchi, nemmeno hanno [illegible] faticato.

I complimenti di rito toccano a Maule, che i francesi chiamano «Moi» con un effetto fonico di indubbia efficacia, ed il vecchio è tanto contento da mandare di un sorriso il suo volto di ragazzo eternamente triste. «Ho vinto in discesa. Ma [illegible] scattivo, venendo giù dal [illegible] staccato [illegible] un pallino. Ho rischiato, d'accordo, ma ne valeva la pena». Ne ho va, lui è [illegible] mazzo di rose rosse. Minuti che valgono una vita.

Contorno, il primo dei Ghisallo, si passa una mano tra i capelli precocemente grigi. «A 24 incredibili. Mi, voi come chi son, io, [illegible] dico, non so entrare [illegible] pista. Sono scivolato. [illegible] un principiante». [illegible] si consola, ha vinto Maule, un compagno di squadra.

Parliamo con gli assi. Coppi ha un viso non proprio soddisfatto. «Como è [illegible] mi Ghisallo?» «Ma, non [illegible] nemmeno io che sono duro. Sapevo già fin dalla vigilia di non essere troppo in forma. Del resto la corsa [illegible] è svolta, dal più al meno, secondo le mie previsioni. Sono contento per Maule, [illegible] in gamba, [illegible] morito».

Magni è stupito [illegible]sce: «Incredibile, mai [illegible] Giro di Lombardia [illegible] Tranquillo è stato, [illegible] no, nemmeno [illegible] quillo, [illegible] stato strano, [illegible]». Bobet è in [illegible] vena di discorsi: «Coppi così quando ci si [illegible] prendere in [illegible] gruppo troppo numeroso. Io sto bene, ma non in modo tale da poter partire all'attacco. Oskare doveva [illegible] in difesa». «E Coppi?» Il francese è diplomatico: «L'ho visto andare molto meglio di quanto non credessi». Dichiarazione simpatica, facciamo la pace, signori Fausto e Louison?

Piano piano il gruppo si vuota. Restano a [illegible] le «voci» siamo in periodo di trasferimenti. De Filippis [illegible] Conterno in settimana (forse più domani) saranno a Milano per definire con il commendator Ernabrini il passaggio alla Bianchi. Coppi dovrebbe rimanere presso Faccardo con la Carpano. Poi una «bomba» forse è vera, forse no: Moser il prossimo anno correrà nella squadra di Magni! L'ex-campione d'Italia ad un collega ha detto nei giorni passati di riservare una sorpresa, di voler inserire nei ranghi della [illegible] formazione un giovane capace di vincere. Sabato e ieri, Moreno è stato sorpreso a lunghi ed appartati colloqui con il trentino. Facile trarne le conclusioni, anche se i due parlavano d'altro.

Gigi Boccacini

Siete nati sotto questo segno?

L'eterno dilemma: [illegible]-sarò felice o no?"- trova la soluzione nella esatta interpretazione della scienza astrologica, il cui segreto vi è svelato dal saggio indiano Bhaga Mahâbodhi.

CAPRICORNO

Le stelle ci hanno trovato lo sposo ideale fra gli uomini nati nel segno della Vergine e pure gli esseri saranno molto felici con una donna nata sotto la medesima costellazione. Unioni fortunate si danno però anche sotto certi altri segni.

Il cronometrista dell'orologio REVUE nella vostra località, vi darà gratuitamente la scheda, con semplice descrizione, riferentesi al vostro segno di nascita ed a quello della persona amata.

★

Il vostro prestigio personale aumenterà con un orologio REVUE, che per la sua precisione è adottato da diverse ferrovie, molte aviolinee e da esercenti delle maggiori nazioni [illegible]

L'OROLOGIO REVUE

FORNITE [illegible]

UN OROLOGIO PER CIASCUNO DI VOI

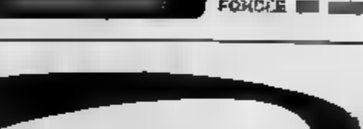

Un orologio per ciascuno di voi troverete nel vasto assortimento di orologi Avia. Sarete soddisfatti per l'[illegible] funzionamento ed il prezzo conveniente. Modelli da L. 7.000 in più. Preferite anche voi l'orologio

Avia

COLORIFICIO ALBEZANO GIACINTO

troverete la pittura lavabile vellutata di facile applicazione e resa Rollispad per ottenere una superficie a buccia d'arancia. Colorificio ALBEZANO G., via Artisti 28 - Telefono 80-121

Cavigliano LAVATRICI TORINO - P. CARLO FELICE 28 LE ULTIME NOVITÀ

TELEVISORI AUTORADIO AUTOVOX

RADIO A MODULAZIONE

Agenzia Generale Piemonte - Liguria - Deposito - Assistenza tecnica - Ditta rag. TULLIO RUGGIERO - Via Arsenale, 21 Telefono 638-765 - TORINO

S. I. C. C. A.

C. [illegible] Servites 16 - TORINO - Tel. [illegible]

NAFTA PER FORNI A CALORE NEI TIPI: [illegible] - TERMOSHELL

SOSTITUIRE IN [illegible] E AUTOBOTTI [illegible] INDUSTRIA

Istituto Ortopedico Comm. A. MANDRILE

CURA CONTENTIVA DELL'

ernia senza operazione

L'apparecchio erniario Mandrile, soffice e leggero, retratticce la contenitezza dell'[illegible]ERNIA anche se voluminosa, sia negli uomini che nelle [illegible]

IL MODELLO PROTETTIVO 1952 A [illegible] L. [illegible]

La persona [illegible] recarsi con [illegible] fiducia a ordinare l'apparecchio [illegible]

TORINO: Istituto [illegible] Ortopedico Specializzato.

Nuova sede VIA SALUZZO 1 Tel. 62-565. Porta Nuova

Orari ore 9-12, fest. e dom. 9-12

BIELLA: ogni lunedì, Albergo dell'Angelo, dalle ore 9 alle 12
CUNEO: ogni martedì, Albergo Genève, dalle ore 9 alle 12
FOSSANO: ogni mercoledì, Albergo Moderno, dalle ore 9 alle 12
ASTI: ogni mercoledì, Hotel Motel, corso Alfieri 173, ore 9-12
NOVARA: ogni giovedì, Albergo Terminus dalle ore 9 alle 12
IVREA: ogni venerdì, Albergo Nazionale, dalle ore 9 alle 12
VERCELLI: ogni venerdì, Albergo Tre Re, dalle ore 9 alle 12
SALUZZO: ogni sabato, Albergo Corona Grossa, dalle ore 9 alle 12
MONDOVÌ: ogni sabato, Albergo Savoia, dalle ore 9 alle 12
OMEGNA: giovedì 27 ottobre, Albergo Dandolo, dalle ore 9 alle 12
BORGOMANERO: venerdì 28 ottobre, Albergo Dandolo, ore 9-12
DOMODOSSOLA: sabato 29 ottobre, Albergo Milano, dalle ore 9 alle 12
BORGOMANERO: domenica 30 ottobre, Albergo Reale dalle ore 9 alle 12

PER RINVIGORIRE I BAMBINI DELICATI E ACCRESCERE LA LORO IMMUNITÀ [illegible] LE MALATTIE

Rinvigorire i bambini delicati, dare loro del benessere, proteggerli dalla minaccia di malattie, ecco il desiderio di tanti genitori. Alla realizzazione di questo desiderio contribuiscono la buona alimentazione, la vita all'aria aperta, il moto, e, nel campo farmaceutico, la somministrazione del «Proton».

Da molti anni questo prodotto iodo-fosfo-ferruginoso si è affermato quale efficacissimo ricostituente, e viene usato, con una diffusione sempre crescente, in quasi [illegible] le famiglie.

Esso apporta del ferro al sangue, [illegible] glicerofosfato [illegible] sodio al sistema nervoso, e dello iodio al sistema linfatico.

Se ne ritrae un miglioramento nello stato generale di nutrizione, con aumento di forze e senso di benessere.

Il «Proton» si presenta [illegible] forma di [illegible] sciroppo [illegible] colore rosso limpido, e dal gusto gradevolissimo.

La dose media per i ragazzini [illegible] di due cucchiaini al giorno.

Si prende prima dei pasti.

Per rinvigorire i bambini delicati, il «Proton» [illegible] una delle migliori cose che medici e genitori possano adottare.

PROTON

(Autorizz. Pref. N. 0062, Torino, 23-6-49) [illegible]

Secondo i tecnici il suo valore si aggira [illegible] 400 [illegible]

Ribot è il più forte cavallo di tutti i tempi?

L'anno prossimo parteciperà alle grandi corse [illegible] poi [illegible] all'allevamento

Nostro servizio particolare

Milano, lunedì sera.

«E' meglio di Nearco!». Questo il primo, unanime commento che uscì dalla bocca di mille e mille spettatori, ieri a San Siro, mentre Ribot concludeva la sua impressionante galoppata, cogliendo la nona vittoria della sua luminosa carriera di trionfatore. Poi la folla si precipitò giù dalle tribune, corse al cancello ad attendere il suo idolo. I più appassionati, i più accesi tifosi della razza Dormello-Cigiata uscirono sulla pista, fangosissima, e [illegible] avanti, verso Ribot che [illegible]nava, compiendo la seconda parte della sua fatica. Per fronte all'entusiasmo della folla non fu facile a ci volle tutta la buona volontà di Camici per convincere Ribot a raggiungere il «paddock» dove doveva essere disellato.

Signorile ed armoniosa nelle linee di un modello che molto ricorda quello del nonno paterno, quel Bellini troppo presto perduto per l'allevamento nazionale, Ribot ha mostrato di distendersi con estrema scioltezza sul fango come sul terreno duro. Ha fatto vedere di aver la possibilità di coprire distanze ben maggiori, con eguale facilità, di aver veramente ritmo in sé le doti che fecero di suo padre Tenerani [illegible] dei più grandi fondisti di tutti i tempi e di sua madre Romanella una delle più apprezzate velociste della sua generazione.

Nessuno ieri è stato in grado di resistere all'azione impetuosa e demolitrice dell'asso [illegible] Dormello. Il marchese Incisa ed Ugo Penco avevano riportato il pulcino, dopo l'in[illegible]ta che ne fermò per mesi la carriera, alla stessa splendente condizione che gli permise di gravi[illegible]re in aprile il Premio Emanuele Filiberto. Camici lo ha ancora una volta montato con l'impareggiabile perizia che gli è propria. Sorridova soddisfatto, il grande fantino, al rientro. Quel suo volto sempre uguale, freddo, impassibile, abituato a celare ogni emozione dall'animo, si era aperto in riso [illegible] gioia. Camici non montò mai Nearco, a quel tempo fantino di Teolo era Gubellini; e a quei pochi che [illegible] erano abbastanza amici per chiedergli quale fosse il più grande cavallo da lui montato soleva rispondere: «Orsenigo (uno degli ultimi [illegible]pioni allevati dal conte Giuseppe De Montel), cavallo sincero e generoso. Botticelli — aggiungeva — mi lascia perplesso ogni volta. E' un cavallo preoccupante di cui non si può mai essere del tutto sicuri».

Ieri pomeriggio per Camici non c'erano dubbi. Ribot aveva cancellato il ricordo di ogni altro campione, aveva conquistato tutte il suo fantino. Camici ammise che Ribot era per lui il più grande asso della pista. Il cavallo, il cui valore — secondo le voci che circolavano in ippodromo dopo la corsa — si aggirerebbe ora sui 400 milioni, non sarà ritirato dall'allevamento. Davanti alla pochezza degli avversari, il marchese Incisa ha deciso di destinare il figlio di Tenerani alle grandi prove inglesi del prossimo [illegible] con ogni probabilità Ribot sarà in giugno ai nastri della «King George VI and Queen Elizabeth Stakes», la prova fallita per il terreno pesante nel '44 da Botticelli. E' però quasi certo che Ribot sarà anche [illegible] nastri della Coppa d'oro di Milano, che si correrà a maggio. Poi, entrerà anche lui nella serena pace di qualche grande allev[illegible]nto, per trasmettere nei suoi discendenti i segni della sua classe, che porterà ancora una volta il marchio [illegible]co Tesio, il grande allevatore.

e. z.

Cesaro, il vincitore [illegible]

Il Fiat e Bologna, l'Autonomi in casa con l'Udinese

Due successi per le cestiste torinesi

Le cestiste del Fiat [illegible] prontamente ricalcato le ricchissime orme dei maschi, che ormai hanno la loro sede stabile al «Bhglio Nazaro», su un terreno ideale che ne dà entusiasmo, di gusto, di compagnia ed anche di spettacolare, oltre all'interesse acrobatico-sportivo destano passione ed entusiasmo fra il folti[illegible]mo pubblico che vi presenzia.

Le voci di qualcosa di insolito di straordinario, di elettrizzante e corse ed oltre agli appassionati del motore su due ruote attira ora anche l'altro pubblico, quello più folto, che desidera ammirare la [illegible] agilità, la spregiudicatezza applicata sugli strapiombi e nei «voli» in moto dai giovani che sognano anche di notte in galoppate su [illegible] a due ruote.

In questo ambiente un motociclista fa ormai tempo a sé: Soletti di Pinerolo. Allenatosi in quella città, sul percorso che ha già visto belle competizioni, corretto da un meccanico appassionatissimo, il Tibaldini, egli si trova sugli «scivoli» come su una strada levigata. Se il motore gli «tiene» — quell'autore, lo dice la stessa parola, come un autovia una volta ch'è carico. Azione muscolare a ritmo di respirazione allora si fantasma, e si completano, e lo sforzo del ciclista in curva può vincere la forza di attrito diventa quasi nullo, elettronicamente meno violento, e meno stancheria del caso contrario. Tutti i primatisti delle Ora, da Berthet ad Egg in poi fino al Cima, Richard, Stante eccetera, erano o «americanisti» o «inseguitori», che con le piste di legno avevano una lunga dimestichezza.

** **

La questione dei sacchetti di sabbia della quale tanto si è parlato, non può essere lasciata cadere. Non si tratta del corridore X oppure Y, francese od italiano, ed ottenuto: è una questione di giustizia e di logica sulla quale l'U.C.I. [illegible] intervenire nel senso richiesto di ripristinare i tentativi di record nelle identiche condizioni di una volta, prima che la stessa U.C.I. imponesse il nuovo regolamento. Neppure è ammissibile che i primati vengano effettuati in tali condizioni e in seguito si sottraggano dalla distanza raggiunta tanti metri e tanti centimetri come venne fatto per Coppi. Né a nessuno operazione aritmetica del genere si deve ricorrere. Austerli riportava in casa quasi stavano in serie del 7 novembre 1942 record di Coppi, 45 chilometri e 871 metri, e soccombeva a 35 centimetri dalla linea di misurazione. E il Vigorelli, sia l'unico [illegible] quale si possa tentare l'abbassamento del primato.

** **

Sulla vasta questione molte interessate sono state fatte nei giorni scorsi a Coppi. Io non ne ho fatta neanche questa, bastandomi quella che sulle unni fa, in tempi non sospetti dunque, orecchia attenta raccolsero da lui, e [illegible] francese: «L'uomo che percorrerà 46 chilometri e 700 metri col nuovo regolamento dovrebbe essere l'unico primatista del mondo dell'ora perché la sua performance sarebbe superiore a quella dei 45 chilometri e 871 metri col vecchio regolamento. Per ora non c'è che l'ora dei 45 chilometri e 871 metri che [illegible], e coloro che non hanno mai [illegible] un primatista in azione aspirano che se alle volte, è vero, ci pira al di sotto della linea di misurazione, molto sovente si pira al di sopra. C'è molta differenza fra in pratica e la matematica».

** **

Parole d'oro, ma dopo tutto quelle [illegible], anche letta stamattina sul «Giro di Lombardia» non avrebbe di [illegible] interessante, e di istruttivo, da telefonare al giornale. Questa volta, non soltanto Coppi e Bobet si sono irrigiditi in una tattica negativa di reciproco sospetto e sorveglianza, ma ad essi si è aggiunto addirittura Oskare — per i noti motivi riguardanti la Desgrange-Colombo. Vi è l'astuzia da chiudersi se soltanto alla cattiva volontà degli [illegible] ragione per [illegible] due[illegible] non risalirono a raggiungere i fuggitivi un prima del Chiapillo ma dopo, oppure se si trattò, come io già accennato stamattina, della reale impossibilità da parte loro — almeno per quanto riguarda la fase finale. Tutti gli italiani — quell'autore, lo dice la stessa parola, come un autovia una volta ch'è carico. Azione muscolare a ritmo di respirazione allora si fantasma, e si completano, e lo sforzo del ciclista in curva può vincere la forza di attrito diventa quasi nullo, elettronicamente meno violento, e meno stancheria del caso contrario. Tutti i primatisti delle Ora, da Berthet ad Egg in poi fino al Cima, Richard, Stante eccetera, erano o «americanisti» o «inseguitori», che con le piste di legno avevano una lunga dimestichezza.

** **

La questione dei sacchetti di sabbia della quale tanto si è parlato, non può essere lasciata cadere. Non si tratta del corridore X oppure Y, francese od italiano, ed ottenuto: è una questione di giustizia e di logica sulla quale l'U.C.I. [illegible] intervenire nel senso richiesto di ripristinare i tentativi di record nelle identiche condizioni di una volta, prima che la stessa U.C.I. imponesse il nuovo regolamento. Neppure è ammissibile che

Le trame sviluppate dalla formazione torinese erano state subdolamente predisposte in un giardino italico: infatti la fase d'attacco Fausich e Baldacci si sono attenute alle figure ricevute del «doppio PIVI», continuamente rifornita da precisi palloni lanciati dalle compagne. La fase difensiva è stata attuata quasi interamente da una zona «tre 2», con lo scopo evidente di non lasciar entrare sotto canestro le avversarie, apparso per la verità assai teso nella manovra di contropiede. Fausich, Baldacci e Prola hanno colto le più abbondanti realizzazioni, ma non possono essere poste al disopra delle compagne perché tutte hanno assolto ottimamente i compiti affidati.

Nella formazione bolognese una sola eccezione: è per le Renatti, che intercala l'attività offensiva di palleggiatrice discobola e portata a quella incernata di centro: la preparazione atletica non comune le permette di superare quelle difficoltà che le verrebbero da una [illegible] non perfetta. L'incontro è stato assai equilibrato per tutta la prima parte della gara: le torinesi, dopo una partenza intraprendente, forse troppo sicura di se stesse, rallentavano il ritmo, fatto da brevi respirazioni dalle avversarie. Poi, poco per volta, la Fiat ha ritrovato la vena, cosicché l'incontro non ha avuto più storia alcuna e si è concluso con il successo delle torinesi per 40-21. Continuando di questo passo la formazione piemontese può materialmente cogliere altre soddisfacenti posizione di classifica.

A Torino intanto l'Autonomi ha vinto ancora con l'Udinese (47-37) ma ha dovuto faticare più del previsto per superare di poco dalla sua classe alle combattive cestiste friulane. Una ragione del mancato pieno rendimento della squadra torinese è stata l'assenza di [illegible] Donda, l'unica che ha il suo numero migliore nell'infallibile precisione nei tiri da canestro; ancor prima di scendere in campo si è infortunata: un brusco «distorcigliato» dopo un tiro di prova negli ultimi minuti precedenti la partita le ha provocato una distorsione alla caviglia e le tendiniti relativa ha dovuto alzarsene in panchina.

Quando però si è vista che la [illegible] non pirava, la Donda è entrata egualmente in campo e, pur zoppicante, ha dato il suo notevole apporto alla vittoria. Lio ed [illegible] le brillanti prestazioni dello Gentilin e delle Buttini, che si sono alternate nel dare costanza al punteggio coi tiri da tutte le posizioni, mentre le altre Nell'Autonomi si sono mantenute al disotto del loro livello normale di gioco. Tra le ultime, brillantissima la «nazionale» Tendrone.

I cestisti [illegible]

chiedono alla F.I.P. di giocare al sabato

Il presidente del Comitato regionale della pallacanestro rag. Garuna ha trasmesso alla precisazione federale una protesta per il modo con il quale sono stati compilati i calendari dei campionati che interessano le società piemontesi. Le squadre torinesi avevano chiesto che non si giocasse contemporaneamente nello stesso palazzo cittadino di viale Degoli (unico del Fiat [illegible]ale e della Rir) e di via Magenta (su cui dispongono le loro gare l'Autonomi e la Chimaliee) e trovare altro palazzo. Stante [illegible] il calendario [illegible] della F.I.P. non tiene conto di questa richiesta, costringendo gli appassionati della pallacanestro a dividersi fra le due palestre, a tutto danno degli incassi delle rispettive società.

La Giannattina del canto suo ha ribadito la protesta del Comitato regionale chiedendo, ove una [illegible] possibile effettuare gli opportuni spostamenti del calendario — che semplificherebbero ordinatamente ogni [illegible] — l'anticipo della propria partita interna al sabato sera.

Commento di VITTORIO POZZO

La "gloriosa sconfitta,, del Torino con l'Inter

Juventus: una squadra che deve risolvere molti problemi; occorre lasciarle un po' di calma - Poi si potrà illustrare la situazione, come pure si dovranno affrontare le questioni della Federazione-calcio

Le due squadre torinesi che giuocano i loro incontri di campionato a fine settimana in due giornate consecutive, è un fatto che permette un giro d'orizzonte. Un giro d'orizzonte ristretto, locale cioè. Quello che è opportuno fare, mettendo i confronti però, sia perchè quindici giorni fa ce ne è già stato uno di confronti nel campo, e quello ha detto quanto, nelle circostanze speciali, ha creduto bene di dire. Questa perchè non è mai simpatico, e tanto meno sportivo, mettere nei commenti due rivali l'uno di fronte all'altro, quando ma l'uno come l'altra fanno, nel momento, quello che possono. Avrebbe un po' l'aria di aizzarli l'uno contro l'altro. Un giro d'orizzonte, quindi, con una demarcazione netta di confine, fra una zona e l'altra. Un giro d'orizzonte piemontese, visto che c'entra anche il Novara.

La Juventus ha giuocato subito in casa, contro il Novara. E non ha vinto. Ha pareggiato. E la cosa più bella che si è vista nell'occasione è stato il campo sul quale si sono svolte le ostilità operazioni. Un campo che da qualche tempo a questa parte, dall'inizio della stagione intendiamo dire, si presenta in condizioni di manutenzione veramente buone. Tanto buono, che tutti lo vogliono, ora. Con quale risultato non si sa, per quanto l'esperienza insegni che il terreno di gioco domenicale è un abito da festa, uno di quegli abiti cioè che, per permettere di far bella figura a chi li porta, è opportuno non siano indossati troppo sovente, e tanto meno da due persone dal fisico e dalle abitudini differenti.

Su quel campo bello, due squadre hanno giuocato male. Il Novara è uno complesso che, come difesa, ha gli uomini che si addicono e al suo temperamento ad alle circostanze in cui vive. I suoi giocatori stanno bene dove si trovano. Il settore d'attacco invece ha possibilità per ambienti diversi da quello in cui è chiamato ad agire. Una prima linea che può giuocare meglio, cioè fornire prestazioni più soddisfacenti, contro avversari tecnici che non in climi resi torridi dallo spirito di lotta. Arca, per esempio, se farà il cattivo, quando vuole: ma le sue qualità tecniche rifulgono molto meglio quando fa il buono... ed anche quando i suoi oppositori diretti mirano alla palla e non alle gambe. Il Novara di questa stagione dovrebbe essere com'altro in grado di affrontare e di risolvere i problemi del programma ridotto che gli sarebbe stato proposto.

Dolenti note per la Juventus. A suo riguardo, la partita di sabato non ha detto nulla di nuovo: nulla che già non si sapesse, nulla che già non sia stato scritto. Dolorosamente, occorre aggiungere. Tanto dolorosamente, che alla situazione che la squadra — ed un po' la Società tutta — attraversa, è opportuno accennare, senza prenderci sù. «Glisser sans appuyer» dicono i francesi. La squadra va male, e non v'è chi non lo sappia — la squadra, nel senso pratico e consuetudinario del termine, non c'è, e non esiste chi non lo abbia constatato. Non è bello rinfacciare una troppa inattesa ad un ferito e ad un ammalato, i motivi per i quali egli è caduto ferito od ammalato: ha l'aria di voler infierire o magari torturare. Per pensare con utilità di propositi ai suoi guai, la Juventus ha bisogno di calma, di serenità se possibile. Per questo, il silenzio, in certe circostanze, costituisce una specie di collaborazione. Tanto più che di romperlo, questo silenzio ci si può sempre risparmiare. Per esempio, come nel caso in cui sarebbe fatto l'elogio di un sanitario — oggetto contrario al desiderato stoc. Come nel caso del frangente che attraverso quella gran mente della Juventus che è la Federazione Calcio, tende per dirne una.

Il Torino ha chiuso in perdita la sua fatica domenicale, invece. Ma fuori casa, per un puro inforiunio, e senza che sul suo comportamento sia il caso di profondersi in triefi commenti. Ha lottato bene, ed anche giuocato più che discretamente. Ha fatto il suo dovere, meno che il successo gli abbia arriso. Il successo, nella circostanza, poteva essere rappresentato da un pareggio. Sono le partite del Torino attuale quelle del tipo di San Siro di domenica. I granata hanno bisogno di un avversario di qualità per dimostrare che di doti ne possiedono assai pure. Su una base tecnica si appoggiano meglio che sulla lotta pura: perchè la prima presenta solidità e la seconda è spesso il mio.

Ha diversi uomini che non sono nella pienezza dei loro mezzi il Torino di questo momento: vedasi Bukic, vedasi Bacci, vedasi Moltrasio stesso. Eppure i suoi temi li svolge, i suoi programmi li segue. Ha coerenza e linea. Tanto che l'incontro di domenica a San Siro passa agli archivi: più segnatamente sotto il segno suo, che ha perduto, che non sotto quello dell'Internazionale, che pure ha vinto.

Vittorio Pozzo

Ferrario respinge di testa in area interista, mentre Bacci si appresta ad accorrere

Domenica rientrano Vairo e Corradi

I dirigenti della Juventus sono stati convocati in seduta speciale per uno dei prossimi giorni. Non è stata preparata una speciale «agenda» degli argomenti che saranno trattati, ma si può essere certi che l'intera situazione della società e della squadra sarà esaminata a fondo. Un alto esponente bianconero ha dichiarato ieri sera:

«Prima di passare all'esame dei problemi tecnici che assillano la squadra, vedremo ogni questione che interessa la società, cercando la migliore soluzione. Non so ancora in che modo risolveremo i tanti problemi».

E' facile capire che dalla riunione usciranno importanti deliberazioni, tra cui quella dei giocatori che saranno messi a disposizione di Puppo a partire dal primo novembre. Un lungo elenco è stato fatto in questi giorni, ma limita che comprende tutti gli atleti che per una ragione o per un'altra non sono stati ancora inclusi in formazione nella squadra di appartenenza.

Non c'è più fra i candidati il milanista Fedrani, che proprio ieri i tecnici rossoneri hanno inviato in squadra per la gara di Trieste. Sono comunque ancora in corsa contatti con il Milan per l'ala destra Vicariotto, mentre si pensa al novarese Nellina (mediano) e agli attaccanti Lorenzi, Benedetto e Gotti.

Per comunicato intanto è previsto il rientro di Vairo, che dove considerarsi completamente guarito e dovrebbe giocare anche Corradi nel suo abituale posto di terzino destro.

Circa il possibile controllo da parte delle autorità competenti dei documenti personali dei giocatori i dirigenti bianconeri assicurano che sia Colella che Vairo sono perfettamente a posto.

Campionato italiano di calcio: la 6ª giornata

*Fiorentina	4	FIORENTINA: Sarti; Magnini, Cervato; Chiappella, Rosetta, Segato; Julinho, Orzilon, Virgili, Montuori, Prini.
Julinho 9' (I t.) Montuori 12' (I t.) Julinho 25' (II t.) Virgili 28' (I t.)		ATALANTA: Sartin; Roncelli, Corain; Angeleri, Zaniolo, Annovazzi; Longoni, Rosanna, Bassanazzi, Bassetto, Brugola. Arbitro: Mauro, di Roma.
Atalanta	1	
Bassetto 20' (II t.)		
*Genoa	2	GENOA: Gandolfi; Cardoni, De Angelis; Larsen, Carlini, Praviano; Frisi, Piccitto, Di Pietro, Gren, Carapellese.
Di Pietro 31' (I t.) e 44' (I t.)		SAMPDORIA: Pin; Farina, Agostinelli; Martini, Mari, Chiappin; Tortul, Renson, Firmani, Rosa, Arrigoni. Arbitro: Pieri, di Trieste.
Sampdoria	1	
Tortul, rigore 2' (II t.)		
*Inter	1	INTER: Ghezzi; Fongaro, Giacomazzi; Masiero, Ferrario, Nesti; Armano, Invernizzi, Lorenzi, Skoglund, Campagnoli.
Armano 30' (II t.)		TORINO: Rigamonti; Grava, Ciucciu; Bearzot, Grosso; Moltrasio; Antoniotti, Cassanigo, Bacci, Buhtz, Bertolini. Arbitro: Rigato, di Mestre.
Torino	0	
*Lazio	1	LAZIO: Lovati; Molino, Di Vercelli; Fuin, Giovannini, Villa; Muccinelli, Surini, Bettini, Belmonte, Vivolo.
Vivolo 14' (II t.)		
Lanerossi	3	LANEROSSI: Sentimenti IV; Girardi, Favinlor; David, Lazzotti, Vicini; Manardo, Manente, Hofling, Muraro, Motta. Arbitro: Ferrari, di Milano.
Muraro 23' (I t.) e al 24' (I t.) Manente 2' (II t.)		
*Napoli	1	NAPOLI: Bugatti; Comaschi, Greco II; Castelli, Tre Re, Fecalo; Amadei, Bolzrandi, Jeppson, Vinicio, Pesola.
Castelli 17' (II t.)		ROMA: Panetti; Giacchi, Eliani; Losi, Cardarelli, Giuliano; Chiggia, Costa, Galli, Venturi, Biagini. Arbitro: Piemonte, di Monfalcone.
Roma	1	
*Padova	2	PADOVA: Bolognesi; Blason, Zoram; Moro, Scagnellato, Mori; Agnoletto, Pison, Benistalli, Novelio, Silvanello.
Novello 32' (I t.) e su rigore 22' (II t.)		PRO PATRIA: Daneluttl; Toros, Podestà; Orsan, Cattani, Frascoli; Pantaleoni, Gimona, La Rosa, Ranova, Cavigioli.
Pro Patria	1	Arbitro: Marangio, di Roma.
Orsan, rigore 40' (II t.)		
*Spal	2	SPAL: Peraico; Delfrati, Visnyei; Marin, Ferraro, Dal Posi Fabbri, Lofgren, Macor, Di Giacomo, Noveili.
Macor 5' (II t.) Lofgren 32' (II t.)		BOLOGNA: Giorcelli; Rota, Greco; Pilmark, Ballacci, Dell'Innocenti; Valentinuzzi, Pozzan, Bonafin, Randon, Cervellati Arbitro: Liverani, di Torino.
Bologna	1	
Randon 20' (I t.)		
*Triestina	1	TRIESTINA: Soldan; Bellini, Toso; [illegible], Bernardin, Dorigo; Lucentini, Fontana, Zare, Brovarich, Pilleccin.
Zaro 43' (II t.)		MILAN: [illegible]; Beraldo, Zanetti; Liedholm, Pedroni, Bergamaschi; Dalmonte, Mariani, Nordahl, Schiaffino, Valli.
Milan	3	Arbitro: Jonni, di Macerata.
Schiaffino 5' (I t.) Nordahl 15' (II t.) Valli 30' (II t.)		
*Juventus	2	JUVENTUS: Viola; Turchi, Garzena; Oppezzo, Ney, [illegible]; Bertolini, Montico, Colella, Boniperti, Praest.
Montico 23' (I t.) e al 4' (II t.)		NOVARA: Corghi; Pombia, Catucci; Foccia, De Giovanni, Zaira; Piccioni, Eldefiill, Amei, Brunki, Savioni.
Novara	2	Arbitro: Campanai, di Milano.
Brunki 29' (I t.) Piccioni 44' (I t.)		

Antoniotti, comunemente chiamato «Lello», ieri a Milano nella gara contro l'Inter ha voluto dimostrare che hanno avuto ragione i membri della C. T. per lo seguire nazionali a convocarlo per il raduno azzurro di Bologna.

Il contrasto: brasiliano Di Pietro che ieri ha segnato due goals durante il tanto atteso «derby» ligure fra Genoa e Sampdoria. L'attaccante rossoblù ha segnato entrambe le reti che hanno dato la vittoria al Genoa.

LA SERIE A E IL TOTOCALCIO

SQUADRE	Classifica	G	PARTITE in casa	PARTITE fuori casa	RETI
			V. N. P.	V. N. P.	F. S.
Inter	11	6	3 0 0	2 1 0	11 1
Fiorentina	10	6	3 1 0	2 1 0	10 3
Juventus	9	6	3 0 0	2 0 1	8 5
Napoli	7	6	3 0 0	0 1 1	12 6
Milan	7	6	1 1 0	2 0 0	10 3
Roma	7	6	2 1 0	0 2 0	11 6
Torino	7	6	1 2 0	0 1 1	5 4
Lanerossi	6	6	2 1 0	1 1 1	7 6
Sampdoria	6	6	2 0 1	1 1 0	9 6
Bologna	5	6	2 0 0	1 0 1	5 5
Atalanta	5	6	2 0 1	0 1 1	5 5
Genoa	5	6	2 1 0	0 0 2	5 6
Padova	5	6	2 0 1	0 1 1	6 6
Lazio	4	6	0 1 2	1 1 1	6 6
Juventus	4	6	0 2 1	0 1 2	4 7
Triestina	3	6	1 1 1	0 0 3	6 11
Pro Patria	1	6	0 0 3	0 0 3	2 10

6ª GIORNATA

1-1 Fiorent.-Atalanta	1
2-1 Genoa-Sampdoria	1
1-0 Inter-Torino	1
1-3 Lazio-Lanerossi	2
1-1 Napoli-Roma	x
2-1 Padova-Pro Patria	1
2-1 Spal-Bologna	1
1-3 Triestina-Milan	2
2-1 Aless.-Messina	1
1-1 Brescia-Udinese	x
3-1 Parma-Livorno	1
0-2 Piacenza-Venezia	2
6-0 Piombino-Sanrem.	1
2-2 Juventus-Novara giocata sabato	x

Le partite di domenica prossima

Atalanta-Napoli; Bologna-Lazio; Lanerossi-Fiorentina; Milan-Spal; Novara-Padova; Pro Patria-Genoa; Roma-Juventus; Sampdoria-Inter; Torino-Triestina.

NELLA SERIE B

RISULTATI: *Alessandria-Messina 2-1; *Brescia-Udinese 1-1; *Legnano-Salernitana 3-1; *Marzotto-Cagliari 3-1; *Modena-Como 1-1; Bari-*Monza 1-0; *Palermo-Verona 2-0; *Parma-Livorno 3-1; *Catania-Taranto 3 a 0.

CLASSIFICA: Udinese p. 11; Catania, Marzotto e Palermo 9; Legnano 8; Cagliari 7; Monza, Taranto, Parma, Verona 6; Bari e Brescia 5; Como, Modena, Messina e Livorno 4; Alessandria 3; Salernitana 0.

NELLA SERIE C

RISULTATI: *Catanzaro-Fratello 2-1; *Lucca-Collefarro 1-0; *Mestrina-Cremonese 1-0; Siracusa-*Molfetta 1-0; Carbonaria-*Pavia 1-0; Venezia-*Piacenza 2-0; *Piombino-Sanremese 6-0; *Treviso-Rathaneel. 3-2; Vigevano-*Reggio 2-1.

CLASSIFICA: Venezia p. 12; Vigevano e Sanremese 8; Mestrina 8; Cremonese, Catanzaro, Carbonaria 7; Sambenedettese, Siracusa e Lecce 6; Empoli e Molfetta 5; Pavia, Collefarro, Prato e Treviso 4; Piacenza 3; Piombino 3.

NELLA QUARTA SERIE

RISULTATI: *Casale-Biellese 1-1; *Voghorese-Valenzana 2-0; *Casale-Novara 1-1; *Pro Vercelli-Veloce Savona 1-1; *Verbania-Juve Domo 3-1; *Ivrea-Asti 1-0; *Vogherese-Sammargheritese 4-0; *Rapallo-Ospedaletti 3-0; *Vado-Borgosesia 2-1.

CLASSIFICA: Vogherese p. 7; Casale, Pro Vercelli 6; Biellese, Rapallo, Veloce 5; Ospedaletti, Novara, Ivrea, Vado, Verbania 4; Casale, Pontenure, Juve Domo, Sammargheritese, Valenzana 3; Asti 2; Borgosesia 1.

TOTOCALCIO - Monte premi L. 485.206.902

Colonna vincente: 1-1-1; 2-X-1; 1-2-1; X-1-2-X

Vincitori	Italia	Piemonte	Quote
Con 13 punti	101	10	L. 2.402.800
Con 12 punti	3755	314	L. 64.600

TOTIP - Col. vinc.: 1-[1-X-2]; 1-1; 1-1; 1-1; X-1; 1-2

Vincitori	Italia	Piemonte	Quote
Con 12 punti	10	1	L. 363.097
Con 11 punti	324	17	L. 17.830
Con 10 punti	3138	181	L. 1.851

BONAIUTO: 17 ANNI, CONSOLINI: 38

Il più giovane e il più vecchio primatista italiano di atletica

Il giavellottista Bonaiuto

Consolini: una carriera di vent'anni non ancora finita

Adolfo Consolini, nato a Cadriano (Verona) il 5 gennaio 1911, trentotto anni; Raffaele Bonaiuto, nato a Forlì il 19 maggio 1938, diciassette anni. Due generazioni di atleti che si danno la mano. Il discobolo Consolini ha iniziato la sua carriera quasi vent'anni fa, nel 1941 ha battuto il primato mondiale con m. 53,34 e nel 1946 lo ha migliorato portandolo a m. 54,23 e nel 1948, battuto dall'americano Fitch con m. 54,93 riconquista il record con uno spettacoloso lancio di m. 55,33. Campione olimpionico nel '48 con metri 52,78, Adolfo fu poi costretto a cedere il predominio mondiale all'americano Gordien (metri 56,06 e successivamente 56,97) ma nel '50 stabilì un nuovo record europeo con m. 55,47. Spodestato l'anno scorso dal primato europeo dall'ungherese Klics, battuto a sua volta dal cecoslovacco Maria, Consolini non ha ceduto le armi. Ieri a Teheran ripetiamo, a trentotto anni, ha migliorato il limite italiano portandolo a m. 55,78.

Il giavellottista Bonaiuto è invece il più giovane primatista italiano di tutti i tempi. Sotto la guida dell'ex-recordman Orel, l'allievo diciassettenne ha fatto in pochissimo tempo passi da gigante: un mese e mezzo fa egli aveva i 67 metri, sabato scorso sul campo amico di Forlì ha sfiorato i 70, con un lancio di metri 69,37 che migliora di quasi un metro il primato italiano di Rigoletti.

IL VECCHIO GENOA ED IL "SUO,, GRAN PUBBLICO

Sulla scacchiera del derby ligure mancata una pedina alla Samp

DAL NOSTRO INVIATO

di ETTORE BERRA

Genova, lunedì sera.

Il risultato del derby ha fatto contenti i genovesi. La Sampdoria ha le sue schiere di fedeli, ma è noto che le simpatie della maggioranza vanno alla squadra rossoblu, di più antiche tradizioni, alfiere del calcio genovese da oltre quant'anni. La tradizione conta in queste cose e la Samp che ha ereditato solo in parte il nome della vecchia e gloriosa Andrea Doria, sta sperimentando quanto sia difficile aprirsi un varco in questa massa genoana, compatta oggi come mezzo secolo fa, perchè anche il tifo è un'eredità di famiglia che viene raccolta dalle generazioni che sorgono e custodita con lo stesso spirito di quelle che tramontano.

Abbiamo già accennato ai motivi che hanno determinato il risultato dell'incontro. La Sampdoria partiva virtualmente battuta. La sola assenza di Conti poteva essere sufficiente a far prendere al gioco la piega meno favorevole ai blucerchiati. E' stata l'assenza che ha pesato di più e che la squadra non ha potuto mascherare. Tutto il gioco della Sampdoria è apparso un disgorgo fitto banal di argomenti, ma incapace di giungere alla conclusione; uno di quei discorsi pieni di inciai, attraversati da immagini felici, con squarci di grande efficacia dialettica, ma che sternamente divagano e sembrano allontanarsi sempre più dalla conclusione. Alla fine restata con l'impressione di aver ascoltato un oratore che evidentemente la sapeva lunga ma che non riusciva a giungere al nocciolo della questione.

Bi tenga presente che la Sampdoria ha giocato ieri assai meglio di otto giorni avanti contro la Juventus; meglio, diciamo, come volume di azioni e come manovra complessive, ma mentre contro i bianconeri l'apporto di Conti è stato determinante pel il risultato positivo, ieri l'assenza dello stesso giocatore è stata pure determinante per il risultato inverso. Non si creda che la sostituzione di un attaccante sia cosa di poco conto. E' facile immaginare, ad esempio, che cosa può essere il Genoa senza Gren. Può bastare un passaggio a schiarire una situazione. Questo passaggio uno lo «vede» e un altro no. Mettetevi davanti ad una scacchiera, i pezzi sono eguali per tutti, ma non è eguale per tutti il modo di muoverli. Bisogna avere un'intuizione che vada oltre il momento immediato del gioco. Chi possiede questa intuizione, a parte i mezzi tecnici per renderla operante, possiede la classe. Una cosa semplice, in verità, ma tanto difficile da raggiungere.

Se non avesse potuto gettare nella lotta il peso del suo migliore gioco, il Genoa sarebbe forse passato con la spinta della sua volontà. La squadra appariva come sotto l'azione di un eccitante, aveva il polsaro potente di una locomotiva che non può più contenere la sua pressione, il fremito rabbioso del motore che «morde» la salita. Vogliamo citare come esempio uno solo dei suoi uomini: Cardoni. Non ha classe da vendere, è tutt'altro che ammirevole come stile, ma che animo! E' stato uno dei migliori in campo, difensore e attaccante all'occasione, sempre nella mischia, risolutivo quasi sempre. Quante volte ha dato lui l'imbeccata per il contrattacco!

E vedete Carapellese. Son molti anni che egli va disegnando i suoi geroglifici sui campi calcistici, è stato uno degli assi del «dribbling», il gioco l'ha nel sangue e il calcio è il suo alibi di lunga vita. Chi gli darebbe tutte le primavere che ha sulla schiena? Eppure sul campo sembra il più giovane di tutti, è uno dei pochi che senta la gara come il cavallo sente la battaglia, mai un accenno alla stanchezza, mai un momento di sazietà, mai un atteggiamento di sufficienza. E se ne potrebbero citare altri a cominciare da Gren il quale meriterebbe un discorso lungo che forse un giorno faremo ma che ora non riusciremmo nemmeno a lodare perchè si possono lodare gli allievi che imparano ma non si può invece ammirare il maestro che insegna.

Vecchia aristocrazia del calcio italiano, il Genoa ha difeso il suo blasone in cui si condensano cinquant'anni di storia calcistica. I vecchi genoani hanno potuto ieri sera sedersi a tavola rasserenati, con la non indegna prole intorno, la mente vagante nei ricordi di gloria, lo stemma della Società all'occhiello, insegna di un casato illustre. Il derby rappresenta la malattia stagionale che colpisce tifosi e giocatori. Bisogna essere allenati per superarla. A Genova i tifosi con si mascolano, stanno su una trincea opposta, quelli di un colore tutti dietro una porta, quelli dell'altro colore dietro la porta opposta. Agitano bandiere e stendardi, come a sfida, e sembra che ad un certo momento le due fazioni debbano scendere in campo ad iniziare la pugna.

Anche questo può essere un segno della particolare caratteristica della situazione genoana: da una parte la vecchia aristocrazia che difende dignità, nome, prestigio; dall'altra le forze nuove che vogliono avanzare. Per questo, quando vince il Genoa, la città che è per tre quarti ancora rossoblu, tira un respiro di sollievo. Il nemico è stato respinto. Ma, attenti: l'assedio continua e verrà in primavera il nuovo assalto.

Ettore Berra

Soddisfazione ad Alessandria per la prima vittoria

Bocchio chiesto dal Monza

Alessandria, lunedì sera.

La prima vittoria dei grigi nella gara di ieri con il Messina è stata accolta con generale soddisfazione dagli sportivi alessandrini, anche se è augurio evidente a tutti che il nuovo allenatore Speranza dovrà lavorare molto per mettere la squadra in condizioni di reggere il peso di un campionato come quello. Le prossime partite che il calendario assegna all'Alessandria sono infatti tre le più difficili: il Catania domenica prossima in casa e poi due consecutive trasferte, a Brescia e sul campo della capolista Udinese.

I due punti di ieri rappresentano quindi un buon capitale, tanto più che a partire dal 1° novembre le possibilità dei grigi saranno notevolmente accresciute dalla disponibilità dei nuovi acquisti Bodi, Manenti e Marchetto. La direzione dell'Alessandria ha chiesto alla F.I.G.C. l'autorizzazione ad anticipare di due giorni il tesseramento dei tre atleti citati in modo da poterli utilizzare già contro il Catania, ma è difficile che tale richiesta venga accettata.

Bodi, Manenti e Marchetto comunque saranno certamente in campo tra quindici giorni a Brescia.

Intanto si apprende che Feiz destro Bocchio è stato richiesto dal Fiumenthal Monza.

Classifica dei cannonieri

SERIE A — 7 reti: Nordahl. 5 reti: Ivara, Vinicio e Virgili. 4 reti: Frisi, Macor, Muraro e Schiaffino. 3 reti: Armano, Brunki, Brunesi, Dal Monte, Firotto, Julinho, Mariani, Piccioni e Pivatelli.

SERIE B — 7 reti: Sacchi (Udinese). 6 reti: Bettini (Como), Bistellini (Legnano). 4 reti: Bretti (Bari), Erba (Parma), Serena (Alessandria).

SERIE C — 5 reti: Bisanto (Sambenedettese). 4 reti: Carli (Catanzaro), Magnavacca (Cremonese), Micconini (Empoli), Rey (Sanremese), Rovisen (Venezia), Longoni (Vigevano).

A TUTTE LE EDICOLE CHIEDONO
IL CAMPIONE
«IL CAMPIONE» è sempre più il campionissimo dei settimanali sportivi e di varietà
CINQUE INVIATI AL GIRO DI LOMBARDIA guidati da Girardengo
Scritti di: Paccini - Campanini - Roghi - Signori Borel e Pistolini
LEGGETE
IL CAMPIONE
E' IL SETTIMANALE PER TUTTI

DE BENEDETTI
CONFEZIONI
Via Milano, 7 - TORINO - Tel. 42.348

ASSORTIMENTO - QUALITÀ
e soprattutto PREZZO
convincono tutta Torino e Provincia ad acquistare da DE BENEDETTI - Via Milano 7 i bellissimi:
SOPRABITI GRAN MODA
Classici e fantasia - Pura lana (esclusivamente per uomo)
a L. 14.800 (Produzione 1955)
dono altresì in vendita innumerevoli altri capi elegantissimi tutti a
PREZZI VANTAGGIOSI
(visitate le vetrine)
IMPERMEABILI
in COTONE MAKO' DOPPIO TESSUTO
a L. 11.500
Regalo gradito ai compratori
N.B. - SONO INIZIATI I PRIMI ARRIVI DI PALETOTS MODELLI CONVENIENTISSIMI

SULLE SCENE E SUGLI SCHERMI

IL NOTO ATTORE HA LASCIATO TORINO CON RIMPIANTO

Mel Ferrer apprezza le osterie di Porta Palazzo

Appena terminato "Guerra e pace„ egli si recherà a Parigi per girare un film sul "caso Dreyfus„ e uno sulla vita di Modigliani - Sua moglie, Audrey Hepburn, interpreterà l'"Aigion„

Per Mel Ferrer, l'800 scorre rapidamente: dimessa infatti la sgargiante divisa militare dell'epoca russo-napoleonica degli albori di quel secolo, egli si appresta a trasformarsi in uomo politico francese, di quella Francia dei 1880 agitata dallo scandalo Dreyfus e dalle ambizioni di un generale di turno, il Boulanger, che per la bella braccia della sua amica, madame de Bonnemain, lascia scadere l'occasione che avrebbe potuto condurlo all'Eliseo e finisce poi suicida in esilio.

Il solito intrigo che distrugge il fascino della popolarità del generale si impernia nel duetto Mel Ferrer-Ingrid Bergman, mentre il Boulanger è impersonato da Jean Marais e Simone Simon interpreta «madame de Bonnemain» a cui offriva le più brillanti primedonne, si svolge fra una principessa italiana (Daniella Darrieux) ed una giovane donna, la cui interpretazione si vorrebbe affidare ad un'artista del nostro cinema. La regia sarà assunta da Max Ophüls.

Egualmente le vive della Senna, nei prossimi mesi vedranno Audrey Hepburn impegnata prima ne l'Aigion e successivamente nella Dodicesima notte: Mel Ferrer sarà dunque accanto alla moglie ed i due sposi felici sfoglieranno insieme il calendario della stagione parigina. Basi però si preparano di lustrini in una comune fatica appena, assurriti gli attuali impegni cinematografici, potranno dedicarsi al teatro.

Artista di temperamento meditativo e sensibile, curioso del mondo che lo circonda come di quello librario (egli non può dimenticare di avere debuttato, giovanissimo, come editore), Mel Ferrer scrive vasti orizzonti e, appunto per salire la varia scala del cinema e consacrarsi regista, intende calcare il teatro in cui vede la migliore scuola e la migliore esperienza.

Quando domandiamo a Mel Ferrer quale è l'incontro che più lo ha interessato, egli ci risponde descrivendoci la sua recente visita a «El Glaoui», il pascià di Marrakesch, la cui vita è certo più fantasiosa e pittoresca di tanti film e di tanti romanzi.

Una grossa chiusura vieta di indagare sulle sue quattro mogli e sulle centinaia di concubine del pascià; si sa appena che egli si proclama padre di 86 figli.

Un episodio indica la ragionevole di questo principe da mille e una notte. El Glaoui area avuto intorno a sè occidentali, ma si rifiutò di parlare direttamente e si servì quindi ostentatamente di un interprete. Così si spiega che due signore francesi, ingannate da tale orgoglioso rifiuto, in un banchetto a cui erano state convitate, mormorassero fra loro alcuni commenti mordaci sull'ospite ed una di esse, anzi, guidando un grosso diamante che egli recava al dito, soggiunse: «Sulla mia mano starebbe meglio che in quella di quel vecchio scimmione». Ora, la mattina seguente, un cartigiano del pascià tutto scamiciato di bianco, bussò direttamente alla stanza dell'albergo occupata da quella temeraria signora francese, e, sprofondandosi fino a terra in un inchino, porse un astuccio, contenente appunto quel grosso diamante, dichiarando: «Il vecchio scimmione vi prega di gradire questo suo omaggio».

Dei progetti per l'avvenire e dei vagabondaggi per il mondo, la conversazione cade poi su Torino. «È una città che mi attira molto — dichiara Mel Ferrer — accogliente, gentilissima. I suoi cittadini mi sanno l'impressione di sapere qualche cosa che voglono e di saperla conquistare. Posso pure dire di essere sceso a Porta Palazzo una trattoria dove mi sono trovato meglio che in molte famose osterie di altre città».

Carlo Richelmy

Mel Ferrer con la moglie, Audrey Hepburn

Oggi e domani alla radio

Fermata di O' Neill alle 21 sul II programma - Alle 21,20 (sul Terzo) L'espressionismo - Alle tv il vampiro di Dreyer

LUNEDI' 24 OTTOBRE

PROGRAMMA NAZIONALE (Torino, 1 m. 467,4). — Ore 13,15: Album musicale, Orchestra della canzone diretta da Angelini - 13: Giornale - Listino Borsa di Milano - 14,15-14,30: Punto contro punto, cronache musicali di Gino Negro - Italia a braccia, note sulla vita agricola di Valerio Mariani - 15,30: La opinioni degli altri - 16,45: Da Montecarlo: a Capocabana - 17,15: Edoardo Lucchina e il suo complesso - 17,30: Le voci di Londra - 18: Musiche di autori italiani contemporanei: Leopoldo Ensemble Gentili: 1) Tema e variazioni «Le stelle rosse», per oboe e archi (inglese); 2) dal «Quartetto per flauto, oboe, violino e violoncello»: a) Romanticoso e un po' romantico, b) Vivo e di buon umore - 18,30: Università Internazionale Guglielmo Marconi: Domenico Marotta: Francesco Bacone e la nuova Atlantide - 19,45: Gino Conte e la sua orchestra - 20,15: Conglunture e prospettive economiche, di Ferdinando di Fenizio - 20,30: Giornale radio - Radiosport - 21: Intermezzo sinfonico, eseguito dall'Orchestra diretta da Carlo Savina - Cronache italiane - 21,45: Dall'Auditorium Vittoria Hall di Ginevra: Concerto sinfonico, in occasione del X Anniversario dell'Organizzazione delle Nazioni Unite; direttore Ernest Ansermet: Frank Martin: In Terra Pax, oratorio per soli, cori e orchestra; soliști: Ernest Haefliger, tenore; Pierre Michel, baritono; André Vernillion, basso; Hélène Boucher, contralto; Gisèle Solliker, soprano; Coro Groupe Coral de l'Ecole Supérieure des Jeunes Filles; Chœur Les Mallerins Professionnels; Robert Nominé: L'Heure Bleue; Orchestra della Suisse Romande - 22,15: Scrittori e microfono: Giorgio Caproni: Dieci anni di letteratura: 1945-1955 - Alberto Semprini al pianoforte - 22,45: Conversazione, Orchestra diretta da Guido Cergoli: Mackelens: Storielle bavaresi; Traslissman: Amori amari; Morton Gould: La paranoia; Finfer: Rosario d'amore; Pribil: Il canarino; Rombery: The desert song; Torres: Piccolo cuore - 23,15: Giornale - Musica da ballo - 24: Ultime notizie.

SECONDO PROGRAMMA (Torino II m. 207,9, Torino m.f. II, Angiolini - Biella Cunco m. 190,7). — Ore 14: Il conseguenze al club dei vecchi amici: Lezzoni al vent'anni - Ricordate questi film? - 14,30: Amatissimo, romanzo di musiche ed interpreti - 15: Giornale - Orchestra diretta da Carlo Savina - Orchestra diretta da Bruno Canfora - 16: Terza pagina: Avventure di cacciatori: Folklore musicale d'Italia: Un libro per voi: Concerto in miniatura: soprano Maria Luisa Zeri, tenore Vito Lamorgine, pianista Luciano Bettarini: Petrassi: Notturni: Canti della campagna toscana - 17: Giradischi - 18: Giochiamo - Trasmissione per i ragazzi: «Il libro della giungla», a cura di Lorenza e Ugo Bosco, regia di Umberto Benedetto (terza puntata) - «L'intruso» soldatino di stagno», Saba di Rosa Cristina Andreoni, Adattamento di Mario Lodi, regia di Rosetta Salvatelli - Orchestra diretta da Angelo Brigada - 19: «Buffamondo» romanzo di Enrico Emanuelli, adattamento di Marco Visconti, regia di Umberto Benedetto (terza ed ultima puntata) - 19,30: Vigili Urbani e la loro occupazione - 20: Radiosera - 20,30: Indovina indovinello, scherzo musicale a premi - «A grande richiesta»: le più belle interpretazioni di Nilly Khatrar, Lorenzo Pelpis, Armando Romeo, Arnaldo Rodriguez, Doris Day, Fred Buscaglione, Natalino Otto e Franco e I. C. I.

Ore 21: Genio d'America: «Fermo lì», rassegna in quattro atti e sei quadri di Rosario O'Neill, Compagnia di prosa di Firenze con Giovanna Galletti ed Ernesto Zacconi; regia di Umberto Benedetto. Al termine: Ultime notizie - 22,45: Lelio Luttazzi al pianoforte - TERZO PROGRAMMA (Torino II m. 219,8, Torino m.f. III) — Ore 18: Carlo Graziani (rev. Benvenuti-Crespi): Romolo V in re magazine (Allegretto, Quintetto, Minuetto con variazioni); Bruno Vi in «Il bersaglio magazine (Allegro moderato, Largo e Rondò con variazioni), soliști: Benedetto Mascarelli, violoncello; Nando Benvenuti pianoforte - 19,30: La Rassegna: Belgrado, a cura di Antonio Borsellino, Ettore Fanciulli: Esperienze di fisica nucleare coi discepoli-collaboratori dell'Accademia delle Belle Arti di Belgrado; Mario Cepidec: La propaganda della Radio-rete italia, presentata al Simposio internazionale di Venezia - 20: L'indicatore economico - 20,15: Concerto di ogni sera: F. J. Haydn: Sinfonia in do maggiore n. 82 (L'Orso) (Vivace assai, Allegretto, Minuetto, Finale, vivace assai), Orchestra sinfonica di Roma diretta da Nino Sanzogno; D. Cimarosa: Concerto in re maggiore per due flauti e orchestra (Allegro, Largo e rondò), soliști Jean Pierre Rampal e Robert Aubriot, Orchestra da camera dei Concerti Lamoureux diretta da Pierre Colombo - XII Il giornale del Terzo - 21,30: L'espressionismo, a cura di Luigi Rognoni

TELEVISIONE — Ore 17,30: La tv dei ragazzi: Arlecchino - «Le cinque penne gialle», settimanale di giochi, notizie e varietà, con la collaborazione dei giovani spettatori - «Passaporto» (ore 18,15): lezioni di lingua inglese, a cura di Jole Giannini - 20,30: Telegiornale e Telesport - 21: Grandi film del passato: Programma realizzato dalla Cineteca Italiana, a cura di Walter Alberti e Gianni Comencini): «Il vampiro», di Carl Theodor Dreyer. Questo film del celebre regista danese, che all'ultimo Festival di Venezia ha ottenuto il Leon d'oro per il suo «Ordet», non fu fortunato quando apparve per la prima volta sullo schermo nel 1931: fu a detta dei critici di allora, un fallimentare artificio e un disastroso insuccesso, in seguito ai quali Dreyer durante abbandonare la sua attività cinematografica e ritornare al giornalismo nel quale provenive. Rotaveva «Il vampiro» indica, per la sua originalità, un significativo superamento all'epoca del «muto». Eccone la trama, che è una storia surreale e perciò vicina al fantastico: un italo entra in una locanda e, poco dopo, vive una vicenda strana e quasi assurda, che si svolge in una dimensione di sortilegio e di stregoneria. La vive come in sogno, appuntando la sua attenzione sul cadavere di una donna, il vampiro, che da spettacolo di macabre scene, cose uscite dal Tenebroso vivo dalla morta stessa, attraverso una fenditura della cassa funebre - 21,50: Variazioni sul tema e le dichiarazioni d'amore», testi di Parenti, Massucci e Tavellini; Orchestra diretta da Francesco Ferrari, regia di Vito Molinari - 22,15: «Lettere al direttore», inchiesta giornalistica. In questi tempi i periodici si trova la rubrica delle lettere al direttore. L'inchiesta attraverso l'esame della corrispondenza cerca di mettere in luce il significato e il valore di questa collaborazione del pubblico ai giornali. A colloquio con i direttori al mira a rilevare la posizione del giornale nell'orientamento della corrispondenza, e a individuare gli stoggetti (1 più ricorrenti della rubrica di fronte alla situazione di casi personali e di coscienza esposti in molte lettere - 22,45: Replica Telegiornale e Telesport.

Domani sera al Cine Club

«Lo scandalo del vestito bianco»

Domani sera il Cine Club Universitario di Torino inizia la stagione 1955-'56. La stagione verrà divisa in due fasi: la prima avrà svolgimento nell'ultimo trimestre dell'anno e comprenderà sette film che verranno proiettati, come per il passato, al Cine Teatro Coe, via San Francesco da Paola, nei giorni di martedì (ore 21) e mercoledì (ore 17,30 e 21).

Il programma comprende: «Lo scandalo del vestito bianco» di A. Mackendrick (domani alle 21,30 e mercoledì), pomeriggio e sera; «La via un rose» di J. Fauxa (martedì 8 e mercoledì 9 novembre); «Fiesta e sangue» di M. Romigonsky (martedì 22 novembre e mercoledì 23); «Piccolo mondo antico» di M. Soldati (martedì 29 e mercoledì 30 novembre); «L'altra parte della foresta» di M. Gordon (martedì 6 e mercoledì 7 dicembre); «Occupati d'Amerlia» di C. Autant-Lara (martedì 13 e mercoledì 14 dicembre).

La quota di abbonamento per il primo periodo è di L. 1000 per i soci ordinari e di L. 700 per i soci simpatici.

Giovedì al Carignano «Il franco cacciatore»

Come già annunciato, la stagione lirica al Teatro Carignano, organizzata dall'Ente Autonomo Teatro Regio, avrà inizio giovedì 27 alle ore 21. L'opera di apertura sarà: «Il franco cacciatore» di Weber, diretta e concertata dal M. Mulinari Pizzolli, con la regia di Mario della Pergola.

Seguirà, nel carteliione della opera: «Tosca» di Puccini; «Amica» di Tommasi e «Cavalleria Rusticana» di Mascagni; «Fra Diavolo» di Auber; «Il Maestro di Cappella» di Cimarosa; «Il Signor Bruschino» di Rossini.

Le condizioni di abbonamento sono le seguenti: per cinque rappresentazioni: poltrona lire 8.000; palcoscenico L. 4.400; Palchi in 2a ordine L. 18.000. Abbonamento palco 2° e 3° ordine a tutte le 16 rappresentazioni L. 40.000.

Prenotazioni e vendita posti presso «La Stampa», v. Roma angolo v. Bertola.

autunno radio tv piemontese

Tutti coloro che acquisteranno un apparecchio radio od un televisore nel mese di OTTOBRE 1955 presso le ditte rivenditrici del Piemonte, aderenti alla iniziativa, parteciperanno alle estrazioni del concorso «autunno radio tv»

Sono in palio:

una autovettura FIAT 600

un frigorifero "Merz" Serior da lt. 165
un lavabiancheria "Riber" mod. 4D
un frigorifero "Emerson" da lt. 120
un lavabiancheria "Riber" tipo C4
un lavabiancheria "Rondò" mod. Lilly
una fonovaligia "Telefunken"
una lucidatrice elettrica "Rem"
un aspirapolvere "Rem"
una aspirafila "Rem"
un rasoio elettrico "Philips"

La RAI Radiotelevisione Italiana sorteggia inoltre

due autovetture FIAT 600

ogni mese tra gli acquirenti di apparecchi radio Serie ANIE non ancora abbonati

● Richiedete il buono numerato di partecipazione all'atto dell'acquisto.

PUBBLICITA' ECONOMICA

Il prezzo di questa inserzione corrisponde unicamente a quello che nelle Stelle, SPI (a Torino) via Santa Teresa, 7) per assicurti o vigile, o modicissima remunerazione nel ramo vendite presso numero 3/30921. Torino. Ente riunisce dal prodotto del numero delle parole (soltanto dieci, raggruppando le altre numerose comprese) per la tariffa della Azienda adatta all'ammanco, coll'aggiunta delle tasse in ragione del 7% globale.

Ove sono assunti annunci che contengono una o più lettere cifrali non indispensabili all'intelligibilità, richiesta di fotografie o di certificati di denaro o trascrizioni anche solo per la risposta.

Coloro che desiderano ricevere quelli al lettori gradito aggiungere la frase: «Scrivere riunione ... SPI, Torino» (od altra sede), compilata per ciascun periodo in (a) cui all'importo dell'annuncio dev'essere aggiunto il bollo della somma in lire 80 per decade. Un primo deposito di lire 100 per il rimborso delle spese di ricezione delle corrispondenze, in qualunque luogo, e ovvero che non possono sostenere il ritiro diretto pubblicate dalla ricevuta del noleggio.

Le corrispondenze indirizzate ai sua Camerin non possono contenere documenti, valori, fotografie o mezzi di propaganda: debbono essere inviate per Posta e non respinta se assicurate o raccomandate.

1 ANNUNCI COMMERC. L. 40 p.p.

DEMOLIZIONI ricuperi industriali, acquisto Amministrazioni magazzini travi, binari, ramaioli, rotaie, macchinari, impianti, ecc. di fabbrico, vendita Metallurgica Cigna 189.

FABBRICA serramenti metallici pulsanti laminati in plastica e perlaluman. Garanzia novità. BRAC, via Buscalioni 8. Telefonare 83-469. L1112

LAMIERE per copertura, rinsacchi, nuove e ricupero, occasionalissime. Rigenerazione, via Parma 1. 8120

METALLURGICA Piemontese, Cigna 189, costruzione, lamiere saldature, rotaie, serramenti e reti di ricupero, vende.

MURATORE artigiano compiono lavori manutenzione case, specialista segni. Telefonare 85-873. 10477

OFFICINA meccanica specializzata lavori in serie tornitura e fresatura. Telefonare 560-569. B0533

PARLIBRICCI rete metallica, branda pulpiglieroli, adatta negozi, ufficii, istituti, occasione vendesi occasione. Tel. 54-026 ore 13-19. B2113

2 ARTIGIANATO L. 30 p.p.

GAS ripuliscesi forniti cucine trasformazioni liquigas, gassi piccolette. Corso Machiavelli 36, telefono 88-884.

IMPRESA decorazioni: compie garantiti lavori pennel. cucine, cucine cucine 9000; tinteggiature cella 3000; calce 4000; cemento 370 mq. Referenze. Telefonare 781-809. B2719

IMPRESA Tartufari, radio, televisione, riparazioni, garantite. Via Cigna 189, Carignano, telefono 66-913. 12337

TRAPUNTE fornitura, confezione, lavorazione propria accurata, prezzi, consegna domicilio, materassi, ogni tipo. Galleria San Maurizio 10, telef. 31-190

3 SOC. CAP. MIL. ASSIEN. L. 40 p. p.

A Porta Nuova, profumeria, pelletteria calze, negozio avviatissimo, cedesi ritiro commercio. 4.800.000. Auciardi, Settembre 58. 11496

AFFIANO [illegible] sono popolare motivi salute cedesi 1.600.000. Borla, piazza Giulio 12. B2003

AFFIANO casseria cedesi alloggio ce dosi 1.300.000. Borla, piazza Giulio 12.

A [illegible] arrivati qualsiasi genere, redditizi. Locali vasti adatti [illegible] Torinese», Cisterna 12.

AFFIANO Valle Susa vendesi commercialissima occasione cedesi. Borla, piazza Giulio 12. B2002

AFFIANO [illegible] forte tornata 7 milioni 200.000, giovani carriera 4 mesi. Borla, piazza Giulio 12. B2001

ARREDAMENTO, biancheria, maglieria, causa locale, incasso 30.000.000 annui, negozio primissima, cedesi ritiro causa [illegible]. Acchiardi, Settembre 58. 11294

ARREDAMENTO elettricista tipografico, vasto assortimento, attrezzatura completa, affittasi anche separatamente negozio primo piano via Cigna 27, Falchi. B2051

ADATTO barrafissoso, confettiere, cremeria, qualunque altro genere, cedesi negozio via Garibaldi con alloggio. Acchiardi, Settembre 58. 11295

APPIGIANI persona avviatissimo attività commerciale, alloggio, [illegible] Rivoli, dal Mille 14. B2011

ARTIGIANO molto lavoro serra frantoiano. Scrivere cassetta 5189, XPI, Torino. L0631

ATTENZIONE! Bar, caffè, trattorie, esercizi pubblici cedesi. Ricco, Bacchi 16. L1084

AUTORIMESSA centrale signorilissima 50 auto, cedesi causa. Morello, Arsenale 10

AVVIATISSIMA drogheria semicentrale, incasso garantito 100.000 giornaliere, affitto, spesa mili, cedesi. Acchiardi, Settembre 58. 11293

BAR partici piazza centrale, cedesi, eliminare pagamento. Parrano, Vanchiglia 13

BAR, trattorie, alberghi, alimentari, abbigliamento, cedesi negozi ogni genere, compro, vendita, volturazioni, permessi, clima, (avvisare, parlo Balma, via Napoli 24. 13101

BARRIERA Milano cedo assortimento salumeria avviatissima, ottimo affare. Telefonare 292-790. L1240

BLOCCATI 1.600.000 cedo superelevoltici insolcabile allevatrice moderna, veicolo auto licenza. Carnevale, IV Marzo 7.

CASALEGNO, telef. 526-575, cedesi/cede bar trattoria 1.450.000; cedo osteria 2.800.000, torrefazione 1.800.000, latteria commestibili 8.300.000, latteria, salumeria 2.700.000, commestibile 1.200.000.

CAUSA impegni bloccati articolo brevettato tutte costruzione attrezzature compreso 800.000. Telefono 526-575 corsoni chiamo.

CEDESI causa salute avviata drogheria, bottiglieria, alloggio, 8.500.000. «Immobiliare Torinese», Cisterna 12. 8538

CEDO avviata trattoria tm. 13 da Torino. Telefonare 883-314. B2256

CEDO negozio articoli elastici e dropsolei. Telefono 626-840. Ore 15 in poi.

CEDO piccola macheria, lavorazione metal lamia legna ambos. Tel. 782-401, Settimo Torinese. L1018

CEDO [illegible] pasticceria districi alloggio superio medici 1.800.000. Telefonare 61-316. L0691

COMPETENTISSIMA pasticceria, importantissima posizione primordine, parte reddito, alloggio, cedesi ritiro. Occasione! Acchiardi, Settembre 58. 11492

DITTA avviatissima centrale stipendio metalliche, vineria, cedo. Telefonare ore pasti 81-318. L0949

PALLENTO vende avviato negozio calze maglierie centrale. Sodo. Telefonare 54-532. L1106

FARMACIA origine Piemonte affittasi vendesi cedesi intermediari. Scrivere cassetta 71284, XPI, Torino. 9097

MACELLERIA avviatissima con alloggio centrale. Borgo S. Paolo cedesi. Telefonare 680-587. B1306

PANETTERIA, pasticceria importante, forno sopra, cedesi (attualmente Canavese) facilitando. Cavaliere, Saluzzo 21.

PETTINATRICE negozio moderno, ottimo incasso cedesi 500.000. Prezzo. Mercanti 2. L1279

RAPALLO motivo salute cede avviatissima panetteria. Torinese, corso Matteotti 23, Rapallo. 12553

STRAORDINARIA occasione fiori avvolta impegni famiglia redditi assicurati. Telefonare [illegible]790. L1246

TABACCHERIA vicinissimo Torino, cedesi, parentesi alloggio, terreno. Ferrero, Vanchiglia 18. L1179

L2.000 negozio vetro, corso Regina Margherita, ritiro scaffali. Telef. 382-760.

2.000.000 divisione sedi reale, redditizia profumeria zona signorile. Tel. 382-760. B2264

5 CASE e TERRENI L. 40 p.p.

A buoni prezzi vendiamo alloggi piccoli, grandi, diverse zone. Facilitazioni. «Immobiliare Torinese», Cisterna 12.

A buone condizioni vendiamo alloggi liberi, occupati, camere, cucine, 2 camere cucina, case nuove, 100 000 camere, Visite lunedì, mercoledì venerdì ore 16-18, via Signorini 6 (Regio Parco).

ASSIANO alle migliori condizioni vendita, prezzi convenientissimi, alloggi liberi ed occupati alla rendita 1-2-3 camere zona Rebaudengo, Via Ivrea, Stadio Comunale, Micalieri, corso Francia, Racconigi, Pescliera, Madonna Campagna. Lavorio ed altre zone. Donna, Garibaldi 39. Telefonare 21-060, 60-383. 11562

ACCHIARDI, Settembre 58, vende alloggi bloccati, corso Abruzzi 48. Mercoledì, venerdì: 15-17. 11493

ACQUISTEREMO alloggio signorile centro antica signorilissima, 7-8 camere, lusso. Acchiardi, Settembre 58.

ACQUISTEREMO casa moderna per impiego 40-50.000.000, massima urgenza, serietà. Telef. 47-376. Acchiardi, Settembre 58. 11868

APPARTAMENTO signorile due camere cucina bloccati 300.000. Facilitati 33. Telefonare 330-529. 11115

ALLOGGETTI 2-3 camere, accessori, case costruzione 1935, Ciavoso 33, terzo lago, ascensore, vendesi bloccati, disponibili. Marcelli, giovedì 15-17. 11606

ALLOGGIO due camere, cucina, bagno, libero vendesi. Ferrero, Vanchiglia 18.

ALLOGGIO due ampie camere uscita cucinino coloria bagno terrazzo terzo piano Lingotto. Telefonare 670-426. 89777

ALLOGGIO 2 camere cucina, altro camera cucina liberi subito vendiamo 900.000 camera, via Signorini 6 (Regio Parco). 7968

AMOLARE alloggio sotto 6 camere cucina dopo servizi finture immobile centrale. Principe Tommaso 36. 73578

APPARTAMENTO centrale, libero, ingresso, grandissimo, signorilissimo, garage, vendesi. Telefonare 61-400. L1008

AUTORIMESSA Dora Paola, 900 mq., 20.000.000, unici compratori. Ufficio Fabbisogno, piazza Lagrange. 10317

BORGO San Paolo vendesi camera bagno cucinino 1.950.000. Tratt. 292-760.

CASA centro San Paolo, camere 36 vendesi. Telefonare 520-529. T1315

CASA Borgo 32 camere, magazzino forte reddito, vendesi, altre 24 camere 10 milioni 500.000. Pietro Micca 9, Bernabei.

CASA precollinare libera, 12 camere, terrazzatione, bagno, giardino, 6.400.000. Rag. Furlanio, piazza Lagrange.

CASA semicentrale, ottima costruzione, dodici alloggetti, eccezione, buon reddito, 13.000.000. Acchiardi, Settembre 58.

COMPREREI, affittarei villetta eventuale magazzino, borghi S. Salvario, Nuovo, Po. Telefonare 81-043. B2503

I.P.I.T. costruendo stabile signorile, Fossato 29, vende ultimi alloggi grandi prima 1956. Mattio Desiderio. 9957

IPIT, S. Quintino 4 bis, telef. 53-000, vende zona Vanchiglia, alloggi signorili 3 camere, servizi, mansardi. S. Paolo, rateando 24-36 rate. 9887

IPIT, S. Quintino 4 bis, telef. 53-000, vende centralissimi negozi, alloggi liberi ed occupati.

I.P.I.T., S. Quintino 4-bis, rende interno precollinare Val San Martino, piccoli, grandi locali, vista panoramica, tranquillissime condizioni.

I.P.I.T., S. Quintino 4 bis, telef. 53-048, 35.000, compravende case, alloggi, locali, terni, stabili industriali. 9887

I.P.I.T. vende, Mazzoni 4, ultimi alloggi e negozi liberi ed occupati. Via ore 16-18.

I.P.I.T. vende, Giolitti 73, alloggetti bloccati 2-3-4 camere, ottime condizioni, massimo ratealmenti. 9887

I.P.I.T. vende alloggio libero 3 camere e servizi, bussolotto condizioni. Mazzini 4. Visita ore 16-18. 9887

I.P.I.T. vende corso Re Umberto 122 ultimi alloggetti 3 camere, liberi, mutuo fondiario, massime ratealmenti. 9887

IMPIEGO regnale bloccami tre alloggetti. Una vasta Savoi, Nizza 122; altri quattro signorili, Mazzoni 2. Tel. 535-016.

IMPRESA direttamente vende o permuta con terreno fabbricabile alloggi due camere Uccelli cucinino finissimi; prezzi subito Borgo Vittoria; altro 4 camere libero Porta Nuova. Tel. 84-400 ore pasti.

IMPRESA vende ultimi alloggi 1-2 camere bagno terreno pronti subito L. 830 mila per camera. Telefonare 294-945.

IMPRESA vende direttamente alloggi moderni via Borgaretto. Tel. 60-440.

L'A più grande organizzazione di vendite rateali con sistema di anticipo, a prezzi eccezionali vendonsi ultimi negozi e alloggetti di 2-3 camere, cucina liberi o occupati. Posizione altamente commerciale. Corso Belgio 52, ore 14-19. Allarona.

LOCALI adatti alloggio ed ufficio vendonsi corso Vittorio Emanuele 14. Rivoli-gora cucinare. 11206

LOCALI piano terreno adatti artigianato deposito magazzini uffici, mq. 190 circa, vendonsi liberi, via Cav. Bosco 48. Telefonare 827-162. L0309

MAGAZZINO mq. 80 circa semiinterrato vendo Lingotto. Telefonare 670-493.

MURI negozio su corso, possibilità alloggio, vendo causa trasferimento. Telefonare 767-038. 11197

NEGOZI, magazzini corso Vittorio Emanuele angolo via Calandra vendonsi. Rivolgersi cartolaio. 11236

OCCASIONE vendesi alloggi liberi 3 milioni cadauno, via Tiberio, Telef. 87-000.

PARELLA alloggetto libero cucina camera tinello entrata 1.400.000. Telefonare 263-760. L1254

PICCOLI lotti terreno semifabbricati adiacenze Grancia vendo 1600 mq. Telefonare 782-081. 88060

PROPRIETARI Affidate amministrazione vostri stabili Ditta seria. Della Bella, Cibrario 12. Società, convenienza.

PROPRIETARIO vende direttamente due alloggi centralissimi, ogni comodità. Scrivere cassetta 7170, SPI, Torino.

RAPALLO in riviera vallata vendonsi appartamenti tre locali cucinino, bagno. 1.400.000. «La Fenice» uffici in Galleria Cristallo. 12568

TERRENO 8 Lire 800 mq. posti fronte 15, vendo. Telefonare 680-682.

PALLENTO vende avviato negozio calze maglierie centrale. Sodo. Telefonare 54-532. L1106

FARMACIA origine Piemonte affittasi vendesi cedesi intermediari. Scrivere cassetta 71284, XPI, Torino. 9097

MACELLERIA avviatissima con alloggio centrale. Borgo S. Paolo cedesi. Telefonare 680-587. B1306

PANETTERIA, pasticceria importante, forno sopra, cedesi (attualmente Canavese) facilitando. Cavaliere, Saluzzo 21.

PETTINATRICE negozio moderno, ottimo incasso cedesi 500.000. Prezzo. Mercanti 2. L1279

RAPALLO motivo salute cede avviatissima panetteria. Torinese, corso Matteotti 23, Rapallo. 12553

STRAORDINARIA occasione fiori avvolta impegni famiglia redditi assicurati. Telefonare [illegible]790. L1246

TABACCHERIA vicinissimo Torino, cedesi, parentesi alloggio, terreno. Ferrero, Vanchiglia 18. L1179

L2.000 negozio vetro, corso Regina Margherita, ritiro scaffali. Telef. 382-760.

2.000.000 divisione sedi reale, redditizia profumeria zona signorile. Tel. 382-760. B2264

5 CASE e TERRENI L. 40 p.p.

A buoni prezzi vendiamo alloggi piccoli, grandi, diverse zone. Facilitazioni. «Immobiliare Torinese», Cisterna 12.

A buone condizioni vendiamo alloggi liberi, occupati, camere, cucine, 2 camere cucina, case nuove, 100 000 camere, Visite lunedì, mercoledì venerdì ore 16-18, via Signorini 6 (Regio Parco).

ASSIANO alle migliori condizioni vendita, prezzi convenientissimi, alloggi liberi ed occupati alla rendita 1-2-3 camere zona Rebaudengo, Via Ivrea, Stadio Comunale, Micalieri, corso Francia, Racconigi, Pescliera, Madonna Campagna, Lavorio ed altre zone. Donna, Garibaldi 39. Telefonare 21-060, 60-383. 11562

ACCHIARDI, Settembre 58, vende alloggi bloccati, corso Abruzzi 48. Mercoledì, venerdì: 15-17. 11493

ACQUISTEREMO alloggio signorile centro antica signorilissima, 7-8 camere, lusso. Acchiardi, Settembre 58.

ACQUISTEREMO casa moderna per impiego 40-50.000.000, massima urgenza, serietà. Telef. 47-376. Acchiardi, Settembre 58. 11868

APPARTAMENTO signorile due camere cucina bloccati 300.000. Facilitati 33. Telefonare 330-529. 11115

APPARTAMENTO stabilimento mq. 3500-3000 circa periferia Torino o immediati dintorni. Indispensabili: luce, forza, acqua, riscaldamento, alloggio custode. Precisare ogni altra caratteristica. Eventualmente acquistasi. Scrivere cassetta 2329, XPI, Torino. 11113

APPITTO locali uso ufficio o laboratorio parcggi. Statuto. Telefonare 46-811.

CARROZZERIA cerco locale 150-200 mq. lume lucca centro carrozzeria auspicio Francia Precisare possibilmente annesso alloggetto custodia. Telefonare ore pasti 781-853.

CASCINA Monferrato, 18 giornate, vasta e meccanizzata a persone veramente pratiche agricoltura e viti. Telefonare 21-935 dopo ore 20.30. B1252

CARETTA tre camere stalla fienile deposito mezzo terreno periferia Torino affittasi. Telefonare 853-888. 70104

CERCASI locale affisso autoriparatore. Telefonare 688-171 dalle ore 16 alle 18.

CERCO affittare, acquistare locale qualsiasi zona adatto industria, laboratorio. Altro uso negozio, ufficio. Telef. 43-086.

UFFICI 1-2-3 camere affittasi grattacielo, Portineria S. Teresa 3. 11402

ZONA Borgini affittasi due piccoli magazzini cortile. Telefonare 53-501. 10695

4 APP. APPARTAMENTI L. 40 p.p.

A buoni prezzi affittiamo alloggi piccoli, grandi diverse zone. «Immobiliare Torinese», Cibrario 12. 6018

A ferroviere abbiamo camera vuota indipendente, camera cucina. Telef. 81-593.

ABBIAMO affittare alloggetti Gran Madre, zona Frutteria, borgata Villaria, zona corso Cassale 2-3 camere cucina servizi moderni. Telefonare 53-801. 10665

ABBIGONAMI affittare alloggio qualsiasi zona. Antiejo, massima [illegible]. Telefonare 43-030. 8518

ADIACENTE corso Tassoni affittasi alloggio pedonale, doppi servizi, otto camere. Telefonare 47-374. 11288

AERONAUTICA affittasi cinque camere terzo 21.000 mensili, permanenza minimo. Telefonare 563-838. L1278

APPITTASI alloggi 1-2-3-4 camere. Ricchi, Sacchi 16. L1[illegible]

APPITTASI alloggi 13-14-15-16-17 mila. Sacchi 14. L1068

APPITTASI camera 6000, soffitta 9500, camera cucina 13.000, Germanasca 29.

APPITTASI appartamento Porta Nuova su corso luminosissimo, prestigiosissimo. Telefonare 61-400. L1010

APPITTASI cascina vuota, 900 metri terreno, 14.000. Rivo, dal Mille 14.

APPITTASI Pescliera primo piano due camere accessori terzo. Telef. 383-385.

APPITTASI subito in villa signorile alloggio mansarda terzo piano, 4 camere servizi, terrazzo, terzo, bagno. Rivolgersi portinaio corso Duca d'Aosta 1.

APPITTO, corso Grosseto, 3 camere cucina bagno, 17.000 Telefonare 61-844.

APPITTO soffitta camera cucina colonia terzo 12.000 mensili. Telef. 779-368.

APPITTO casa Aurora camera cucinino [illegible] altro piazza Castello, 12.000. Telefonare 51-844. 6327

ALLOGGI completi riscaldamento ogni vi rispettivi. Massimi 2. Tel. 535-016.

IMPRESA direttamente vende o permuta con terreno fabbricabile alloggi due camere Uccelli cucinino finissimi; prezzi subito Borgo Vittoria; altro 4 camere libero Porta Nuova. Tel. 84-400 ore pasti.

IMPRESA vende ultimi alloggi 1-2 camere bagno terreno pronti subito L. 830 mila per camera. Telefonare 294-945.

IMPRESA vende direttamente alloggi moderni via Borgaretto. Tel. 60-440.

L'A più grande organizzazione di vendite rateali con sistema di anticipo, a prezzi eccezionali vendonsi ultimi negozi e alloggetti di 2-3 camere, cucina liberi o occupati. Posizione altamente commerciale. Corso Belgio 52, ore 14-19. Allarona.

LOCALI adatti alloggio ed ufficio vendonsi corso Vittorio Emanuele 14. Rivoli-gora cucinare. 11206

LOCALI piano terreno adatti artigianato deposito magazzini uffici, mq. 190 circa, vendonsi liberi, via Cav. Bosco 48. Telefonare 827-162. L0309

MAGAZZINO mq. 80 circa semiinterrato vendo Lingotto. Telefonare 670

ULTIME NOTIZIE

Dopo i colloqui romani di Foster Dulles

Posizioni chiarite

La polemica fra i partiti e i rapporti fra partiti e governo nei discorsi di Tambroni, Pella e La Malfa

Roma, lunedì sera.

Le diciannove ore e mezzo trascorse a Roma dal segretario di Stato americano signor Foster Dulles hanno portato ad una chiarificazione generale della posizione italiana nei riguardi dei maggiori problemi internazionali ora sul tappeto, compreso quello della nostra ammissione all'O.N.U., per la quale lo statista americano ha ribadito il pieno appoggio degli Stati Uniti.

Si ha l'impressione, negli ambienti politici, che questa breve permanenza di Foster Dulles a Roma sia stata più proficua di qualsiasi altro incontro che abbia visto di fronte, nel passato, rappresentanti qualificati dei due Paesi. I colloqui romani si sono conclusi in un'atmosfera di grande cordialità e hanno dato modo al presidente del Consiglio di affermare che, per l'Italia, la nuova politica di «distensione» adottata dall'Unione Sovietica, significa, intanto, una sola e certa cosa e cioè la ferma volontà, per il nostro Paese, di mantenersi strenuamente attaccato ai principi di democrazia, così come vengono intesi nel mondo occidentale.

Spianato il terreno da ogni equivoca interpretazione al riguardo, gli incontri che Foster Dulles ha avuto col Capo dello Stato, presente anche il ministro Martino, e i colloqui ufficiali svoltisi poi al Viminale, alla presenza di esperti, hanno significato una ferma impostazione dal punto di vista italiano su molti problemi e in particolare su quelli riguardanti la riunificazione tedesca, la politica nel Mediterraneo, la posizione del nostro Paese nello scacchiere strategico occidentale, dopo la proclamata neutralità austriaca (gli uomini responsabili dell'Austria dovrebbero tenere conto di questo obiettivo siano di fatto nell'eccitare gli spiriti nazionalisti dell'Alto Adige), e la imminente conferenza di Ginevra in cui si dovrà anche affrontare la questione del disarmo.

In un certo senso, gli incontri di Roma hanno influenzato la manifestazioni oratorie della domenica da parte di eminenti uomini politici.

Il Ministro dell'Interno, on. Tambroni, a Macerata, ha detto, riferendosi alla politica di distensione caldeggiata dai comunisti: «Convivere non significa rinunciare alle proprie idee, ma convincere il proprio avversario sulla verità delle idee stesse e delle antitesi di civiltà, di virtù civiche, di necessità sostanziali del processo democratico. Se potremo guardarci senza odiarci, pur mantenendo le distanze invalicabili fra le opposte ideologie, sarà tutto di guadagnato. Ma stia certi che il governo non mancherà alle aspettative del Paese e non le tradirà. Il Ministro dell'Interno non deve dire ad ogni più nonnino che cosa farà. Esso farà tutto quello che è necessario nell'interesse del Paese: la politica interna è politica generale e quindi comporta la responsabilità dell'intero governo».

L'ex-Presidente del Consiglio, on. Pella, che aveva partecipato al pranzo offerto dal governo italiano a Foster Dulles, significando così una sua presenza, certamente attiva, nella vita politica italiana, ha ieri affermato a Verona di volersi dedicare più intensamente alla cosa pubblica che non nell'ultimo anno

«Le mie passate responsabilità — ha detto Pella — mi hanno per lungo tempo suggerito il dovere di un riserbo che da taluno, anzi, mi fu rimproverato; ma credo che il momento sia venuto in cui, proprio le passate responsabilità impongono il dovere di impegnare il proprio pensiero e la propria azione in modo esplicito in una battaglia che ha più che mai, ancora oggi, nome di lotta per la libertà, per la democrazia, per il progresso sociale del nostro Paese e in particolare del mondo del lavoro. A tale impegno, evidentemente, non potrò sottrarmi nel prossimo futuro, ma desidero fin d'ora affermare che una preoccupazione costante mi animerà: di non indebolire, anzi di rafforzare, lo schieramento democratico italiano. Di tale schieramento la D.C. costituisce il pilastro centrale».

L'on. Pella ha infine rivolto un'affettuosa esortazione al Presidente del Consiglio, ricordando che «i tanti problemi della vita nazionale non possono più consentire rancore o accreditare la sensazione di deviazioni all'interno e all'estero che turbano l'animo di gran parte degli italiani».

A Forlì hanno parlato gli esponenti repubblicani Reale e La Malfa, il primo per affermare che il P.R.I. ha tutto da guadagnare nel mantenersi fermo nella sua azione, che è quella di consolidare la democrazia e assicurarne lo sviluppo sul piano sociale; il secondo ha ripetuto l'esigenza che nel quadro della solidarietà democratica le forze laiche della sinistra democratica possano equilibrare le forze cattoliche che per il loro peso influenzano eccessivamente lo Stato.

E' sbarcata ieri a Genova la giovane signora milanese Evelina Piacentini insieme a due dei suoi tre figli: Mila, di 10 anni, e Mario, di 5. La signora, che aveva sposato nella provincia di Ghekiang il cinese Hu Chianlu, ha potuto lasciare la Cina dopo un lungo periodo di internamento. In seguito a una petizione indirizzata a Mao Tse Tung, alla donna autorizzata a partire per l'Italia con i suoi due bimbi più piccoli. Al marito e al terzo figlio, Luigi, di 8 anni, venne negato il permesso

PRIMO COLLOQUIO DOPO IL PLEBISCITO DELLA SARRE

Drammatico incontro a Parigi di Von Brentano con Dulles e Pinay

Il ministro degli Esteri di Bonn è partito d'urgenza stamane - Riuniti al «Quai d'Orsay» i rappresentanti inglese e americano - Duri commenti della stampa francese sul voto negativo dei sarresi

Dal nostro corrispondente

Parigi, lunedì sera.

I ministri degli Esteri di Stati Uniti e Gran Bretagna si sono riuniti stamane al «Quai d'Orsay» per elaborare un fronte comune da opporre ai sovietici nella conferenza che si aprirà la settimana prossima a Ginevra.

Prima a giungere al Ministero degli Esteri francese questa mattina è stato il ministro britannico Macmillan seguito due minuti dopo, alle 10,30, dal segretario di Stato americano Foster Dulles. I ministri sono saliti quasi immediatamente al «Salone Bonaparte» per iniziare i colloqui col segretario generale del Ministero degli Esteri francese, René Massigli.

Questa mattina alle 8, Dulles aveva chiesto al suo segretario un riassunto dei commenti apparsi sui giornali francesi sulla situazione politica ed in particolare sull'esito della votazione nel territorio della Sarre.

Il ministro degli Esteri francese, Antoine Pinay, non è ancora giunto a Parigi a causa della tosse che lo ha ritardato la sua partenza da Lione. Il ministro degli Esteri tedesco, Heinrich Von Brentano, è partito stamane con l'«Orient Express» per Parigi dove avrà oggi pomeriggio un drammatico incontro con i «Tre Grandi». Argomento dei colloqui: il plebiscito del sarrese, che preoccupa non poco gli occidentali.

Per avere un primo quadro sintetico della reazione della stampa francese ai risultati del referendum nella Sarre basta riferirsi stamane ai titoli dei giornali: «Un voto nefasto», scrive il Figaro; «Notte viltà degli avversari dello statuto europeo», scrive Le Parisien Libéré; mentre Franc Tireur, giornale federalista, informa: «Subendo la forte pressione della Radio tedesca la Sarre dice di no», Combat parla di «Vittoria dei nazionalisti tedeschi» mentre l'Humanité intitola il suo commento «Il fallimento sarrese».

Se però non vanno risparmiate nei giornali nel mattino in rilievo il modo in cui i partiti filotedeschi hanno condotto la loro campagna, quelli che, a suo tempo, erano stati favorevoli della CED affermano che fu proprio l'aver respinto quest'ultima a provocare, come lontana conseguenza, il voto di ieri. L'estrema sinistra filocomunista, invece, attribuisce «il fallimento» al fatto di non aver tenuto conto «delle vere aspirazioni della popolazione sarrese».

L'Aurore, radicale di destra, così scrive: «Delusione da parte di tutti coloro che non vedono una vera sicurezza ed una vera prosperità se non in una Europa organizzata. Delusione da parte di tutti i francesi, e si vuol credere, dei tedeschi che auspicano che tra i loro paesi, rimasti per troppo tempo nemici, si possa superare la situazione di coesistenza pacifica per giungere ad una cooperazione. La voce del nazionalismo tedesco è stata la più forte: si può oggi valutare in termini crudeli ciò che hanno portato nella Sarre la politica di Grandval e le decisioni di Mendès-France di provocare immediatamente, e contrariamente alle convenzioni questo referendum. I diritti della Francia nella Sarre restano immutati e spetta alla Francia il farli valere fino al giorno in cui una sistemazione generale, che unifichi le due Germanie, possa essere raggiunta».

Nel Figaro, Francois Poncet, ex ambasciatore francese a Bonn, scrive che «questo voto nefasto suscita più rammarico che sorpresa». Lo sono già grave è costituita dalla persona che si è messa alla testa della campagna contro il progetto di statuto, il tratto infatti di Heinrich Schneider, un ex nazista, glorioso del suo passato hitleriano. E' stato lui, da forsennato, che ad un tratto ha dato il tono alla discussione: ed ha agito nello stile e secondo il costume del terzo Reich. Non è mancato sulle, dal "commando" per disturbare le riunioni alla minaccia verbale o attraverso lettere anonime, ai documenti falsificati, alla calunnia ed all'ingiuria. Da questo punto di vista il voto sarrese rappresenta un sintomo negativo ed un segnale di allarme».

L'Express ritiene che la vittoria dei nazionalisti filo-tedeschi non possa essere interpretata in altro modo se non come un colpo portato alla Francia, poichè tutta la campagna è stata condotta contro la Francia. Il deterioramento dell'autorità francese negli ultimi mesi ha rappresentato un possente argomento a favore dei partiti filo-tedeschi. Ed cruf — prosegue il giornale di Mendès-France —, Sarebbe facile, ma detestabile, scatenare l'opinione pubblica francese contro la Germania. Ma è la Francia che bisogna invece mettere in piedi».

Dulles, Macmillan e Pinay avranno brevi colloqui separati con il primo ministro israeliano Sharett a Parigi. Sharett ha compiuto un viaggio in Europa in Francia per discutere con «Tre Grandi» in merito alla situazione venutasi a creare in seguito all'invio di armi cecoslovacche all'Egitto. Un referendum nella Sarre basta portavoce israeliano ha riferito che Molotov ha accettato di incontrare Sharett a Ginevra, ma non si conosce ancora la data esatta dell'incontro.

Si ritiene che Sharett chiederà ai Ministri degli Esteri occidentali aiuto e protezione contro la minaccia creata dall'attività sovietica nei paesi arabi. Egli cercherà inoltre di ottenere una ferma garanzia della frontiera di Israele contro qualsiasi attacco e rivendicazione di Nasser di ricorrere alla forza per equilibrare la potenza militare degli arabi.

E' probabile infine che Sharett ammonirà Molotov e Ginevra che Israele ritiene la Unione Sovietica responsabile dell'eventuale scoppio di una nuova guerra fra arabi e israeliani.

l. m.

Uno strano individuo finito in manicomio

Alessandria, lunedì sera.

Alla Questura di Alessandria si è presentato uno strano individuo dall'accento meridionale: appariva stanco e depresso, ed alquanto sconvolto nelle sue facoltà mentali. Non sapeva come fosse giunto tra noi e a che scopo. Ha dichiarato di chiamarsi Giovanni Battista Sammartino di Vincenzo, nato a Napoli nel 1907: null'altro.

Date le sue generali condizioni, è stato internato nel locale manicomio, mentre sono in corso indagini per stabilire la sua vera identità e il motivo della sua presenza nella nostra città.

LOTTERIA DI MERANO '53: COLPO DI SCENA

Non si pagano i 50 milioni

La Procura generale di Genova ha inaspettatamente impugnato la sentenza che assegnava il premio alla signorina Pumo - Ignoti i motivi del ricorso

Genova, lunedì sera.

La vicenda giudiziaria del biglietto vincente la Lotteria di Merano 1953, dopo la decisione del consigliere istruttore dott. Moreno, che assegnava i cinquanta milioni contesi alla signorina Pumo, colei che a mezzo di un notaio e di una banca cittadina aveva presentato il fortunato biglietto per la riscossione del premio, ha registrato un nuovo colpo di scena. La Procura generale ha impugnato in questi giorni la sentenza istruttoria, dimodochè la controversa questione, che dopo due anni di interrogatori, perizie e sopralluoghi sembrava ormai risolta, torna all'esame della magistratura. Pertanto la cospicua vincita, di cui era stato revocato il sequestro, non potrà essere ancora incassata dalla signorina Pumo.

L'intervento della Procura generale è giunto del tutto inaspettato. Nei giorni scorsi perveniva all'ufficio istruzione del tribunale la comunicazione da parte del procuratore comm. Ricciardi che la citata sentenza era stata impugnata. I motivi dell'appello saranno presentati entro la fine del mese, per cui non è stato possibile apprendere quali casi signori ritiene tuttavia che sia stato riscontrato un errore di forma il quale avrebbe riflessi anche sulla sostanza della causa.

I fatti che hanno dato il via alla eccezionale vicenda hanno avuto inizio, com'è noto, qualche tempo dopo l'annuncio che la cartella Serie H numero 64308 venduta a Genova risultava vincitrice dei cinquanta milioni del primo premio della lotteria. Infatti, mentre da un lato la Pumo — mantenutasi nell'incognito a lungo — trasmette un notaio presentava la cartella alla Banca Passadore perchè questa ne curasse la riscossione, la proprietà del biglietto veniva rivendicata da un giovane sardo, certo Antonio Congiu, allora in servizio militare alla Scuola di Artiglieria a Torino. A suo dire, egli aveva dimenticato la cartella in una tasca della sua giacca lasciata in casa della famiglia del cappellaio Pesce, presso la quale egli aveva prestato servizio in qualità di cameriere. Venuto a Genova il Congiu, constatava che nella giacca non v'era alcuna traccia del fortunato biglietto. Di qui la successiva denuncia «contro ignoti» per il furto della cartella della lotteria.

Mentre l'istruttoria era in corso, si aveva un altro fatto nuovo che contribuiva a intorbidare le acque della vicenda: il cappellaio Pesce riceveva un biglietto minatorio del seguente tenore: «Se non volete avere seccature, versate immediatamente quindicimila lire». La allusione alla posizione del Pesce in relazione al biglietto scomparso era troppo evidente, per cui il cappellaio si rivolgeva alla polizia cui sporgeva denuncia per tentata estorsione. A conclusione degli accertamenti, il Procuratore della Repubblica comm. Ingrassia presentava al giudice istruttore le seguenti richieste: non doversi procedere in merito alla denuncia di furto sporta dal Congiu in quanto mancavano le prove che lo stesso denunciante fosse in possesso del biglietto vincente (di conseguenza si riconosceva il buon diritto della signorina Pumo); per la denuncia di estorsione presentata dal Pesce, non procedere essendo rimasto ignoto l'autore del reato.

Il consigliere istruttore dott. Moreno, nella sua sentenza, accoglieva le tesi del P. M. circa il furto, mentre per la lettera estorsiva dichiarava non doversi procedere perchè il fatto non costituisce reato. Ora, come si è detto, ecco il colpo di scena dell'intervento della Procura generale; in conseguenza vi sarà una ulteriore fase d'istruzione presso la sezione istruttoria della Corte d'Appello di Genova.

CRONACA

Per un ferro da stiro va a fuoco un alloggio

Un incendio è scoppiato a mezzogiorno di oggi nell'alloggio della famiglia Fenini, in via Legnano 12. Gli inquilini erano usciti lasciando accesso alla corrente il ferro da stiro, che a poco a poco bruciò il tavolo, cadde a terra e diede inizio al pavimento. Per fortuna uno dei coniugi si accorse in tempo delle fiamme e chiamò i vigili del fuoco. L'incendio è stato domato in un'ora di lavoro ed ha provocato danni sensibili.

Aggredita da un ladro in un prato di Mirafiori

Una ragazza è stata aggredita ieri sera, in un prato della borgata Mirafiori, da un uomo che l'ha gettata a terra strappandole la borsetta. La reazione della giovane donna ha spaventato il rapinatore che è fuggito.

Alle 20,30 la signorina Margherita Bergese, di 21 anno, abitante in via Montecuccone 33, stava rincasando. Mentre attraversava un prato un uomo, sbucato da una siepe le si è fatto incontro e con uno spintone l'ha gettata a terra. La Bergese ha cominciato ad urlare. Poco lontano passavano due agenti di polizia che di corsa si sono precipitati in suo aiuto. L'aggressore vistosi perduto, è fuggito. In un fosso è stata trovata la borsetta della ragazza accanto alla bicicletta del rapinatore.

Avvelenato dai funghi

Un giovane è stato ricoverato stamane alle 11 all'ospedale delle Molinette per gravi sintomi di avvelenamento. Si tratta dell'operaio Floriano Carvellati di 26 anni, abitante in via Bogino 1. Il giovane ha dichiarato di medici di aver mangiato ieri, in casa di amici, un piatto di funghi. Non ha però potuto precisare se i funghi velenosi erano stati acquistati in un negozio o raccolti direttamente dai suoi conoscenti.

GIULIO DE BENEDETTI
DIRETTORE RESPONSABILE

Dopo una vita tutta dedicata al lavoro e alla famiglia, cristianamente è mancato all'affetto dei suoi cari il

Comm. Lorenzo Tessitore
di anni 87

Ne danno il doloroso annuncio la moglie, i figli Piero e Angela, nuora, nipoti e parenti tutti. I funerali avranno luogo domani 25 c. m. alle ore 14,30 partendo da via Napione 32. Per espresso desiderio dell'estinto la famiglia non prende il lutto. La presente serve di partecipazione e ringraziamento.

Piero Cornaro si associa al dolore della famiglia per la dipartita del caro LORENZO.

Gli impiegati ed il Personale delle Sez. Produzione e Cave Valdibora prendono viva parte al lutto che ha colpito la famiglia Tessitore.

Mariuccia Masca e famiglia Grisetto partecipano con dolore alla dipartita dell'affezionato Comm. LORENZO TESSITORE.

E' mancato ai suoi cari

Caterina Sorba n. Valentino

Ne danno il triste annuncio il marito, i figli Giovanni, Carlotta, Maria, Rosina, Ernesta, Felicina (America), con le rispettive famiglie, sorelle, cognati, nipoti e parenti tutti. I funerali domani 25 corr. alle 8,30 dall'Ospedale S. Giovanni (vecchia sede) e alle 10,30 in S. Damiano d'Asti. La presente serve di ringraziamento.

Dopo una vita di lavoro, confortato dall'affetto dei suoi cari è mancato

Francesco Massaro

Ne danno il doloroso annuncio i figli, le nuore, nipotine e pronipoti tutti. I funerali avranno luogo oggi alle ore 14,30 partendo da via Montebosa 32. La presente serve di partecipazione e ringraziamento.

Dopo gravi sofferenze, cristianamente è mancato ai suoi cari

Celestino Epoqua (Dino)
di anni 61

Affranti ne danno il doloroso annuncio: la moglie Elisa Mapelli, il figlio Renato, la sorella Elvira, i cognati, la nipotina, gli zii e cugini. I funerali avranno luogo oggi, lunedì, alle ore 16 da via Genova 30. La presente serve di partecipazione e ringraziamento.

Il dottor ingegnere
Aurelio Giosuè Stella
Maestro scalpellino - Artigliere nella battaglia d'assedio 1915-18
non è più. Desolati ne danno l'annuncio: la moglie Lisa Bedini; i figli dr. Lucia con il marito dr. Giampiero Ghislani, ing. Giorgio; i nipotini Carla e Piergiorgio; il fratello, le sorelle, i cognati, i parenti e gli amici tutti. Dal Cielo, adorato Papà, continua ad amarci con il tuo gran cuore e ad illuminarci con la tua bontà infinita. I funerali avranno luogo martedì 25 corr. alle ore 10,30 partendo da corso Duca Abruzzi 32. Non fiori ma offerte all'Asilo Umberto I.

La Ditta Aurelio e Felice Stella partecipa con immenso dolore la dipartita dell'Ing. AURELIO.

Gli Operai del Laboratorio di Torino e della Cava del Malanaggio ricordano con devozione l'Ing. AURELIO STELLA con il quale han diviso per tanti anni il lavoro quotidiano.

Si uniscono al lutto per la scomparsa dell'Ing. AURELIO STELLA le famiglie Ghislani, Tinivini, Spatti, Corgnati.

Prendono viva parte al dolore della famiglia gli amici: Agnelli, Burgna, Ferrari, Girardi, Sella, Raffaini.

L'Associazione Provinciale Industriale e Marmo Pietra e Affini partecipa con sincero dolore la perdita del suo vice Presidente Ing. AURELIO STELLA; il presidente Ing. Mario Catella e tutti gli Associati ricordano con ammirazione ed affetto il caro collega e partecipano al dolore della famiglia.

Mariuccia Varetto e famiglia prendono viva parte al dolore di Giorgio.

Gli amici Golia, Ghio, Neri, L. Fiator, F. Fiator, Scoria prendono viva parte al dolore che ha colpito il carissimo Giorgio.

I cugini Bersani prendono viva parte al lutto della famiglia Stella.

Le Scuole Tecniche Operaie San Carlo partecipano con dolore alla morte dell'Ing. AURELIO STELLA, anziano, benemerito Consigliere di Amministrazione.

La famiglia De Agostini, Germani, Milla partecipano al dolore per la scomparsa dell'Ing. AURELIO STELLA.

Baldassarre Biglia e famiglia partecipano al lutto della famiglia per la perdita dell'Ing. AURELIO STELLA.

Al grande dolore di Lucia e di Pino si associano sinceramente gli amici: Belcina, Guglielmo-Candela, Pinelli de' Lenzi, Bigetti e Strada.

Improvvisamente, munita dei conforti religiosi, è mancata all'affetto dei suoi cari

Maria Ambrosini
nata Abbiati
di anni 68

Addoloratissimi la piangono il marito Antonio, i figli: Enrico, Petronio e Felice, il fratello Basilio, la sorella Rosa col marito e figli, gli zii, cognati e cognate, cugini, nipoti e parenti tutti. I funerali avranno luogo oggi 24 corr. alle ore 14,30 partendo da via Madonna delle Rose n. 42. La presente serve di partecipazione e ringraziamento.

Mirella Milano e famiglia partecipano al dolore del caro Petronio.

Antonietta Boccali e famiglia partecipano al grave lutto del caro Felice.

La Vedi, Benissone si associa al dolore della famiglia Ambrosini.

L'Agricola Meridionale prende viva parte al lutto che ha colpito il consocio Petronio Ambrosini.

Impiegati e Dipendenti della Ditta Zay, Gianada e C. di Milano partecipano al lutto che ha colpito il caro amico Felice.

Il dott. Carlo Gianada e famiglia si uniscono al lutto che ha colpito Felice Ambrosini.

Il dott. Piero Zay e famiglie partecipano al grande dolore di Felice Ambrosini.

Circondata dall'affetto dei suoi cari, e munita dei Conforti religiosi e della benedizione del Santo Padre è mancata

Maddalena Bonardo v. Ciai

Addolorati ne danno l'triste annuncio il figlio Luigi, la nuora Germana Meloni e l'adorata Pierella, sorelle, fratello, cognata e parenti tutti. I funerali avranno luogo oggi 24 c. m. alle ore 10,30 partendo da via Saluzzo 93 alle ore 14,30 verrà trasportata a Castellette ove alle 15,30 seguiranno i funerali partendo dall'abitazione dell'Estinta. La presente serve di partecipazione e di ringraziamento.

La famiglia Bilignandi partecipa al grave lutto che ha colpito la famiglia Genta.

Munito dei Conforti religiosi è mancato all'affetto dei suoi cari

Stefano Giuseppe Bonino
Pensionato FF. SS.

Ne danno il dolorosso annuncio la moglie Maria Menta, i figli Virginia col marito Giulio Travers, Silvestro con la moglie Tina Gallina e figli Silvia col marito e Comrade, la nipote Virginia Bonino ved. Bertaldi, cognati, nipoti e parenti tutti. I funerali avranno luogo martedì 25 corr., alle ore 10,30 da corso Moncalieri 19.

Dopo atroci sofferenze è mancato ai suoi cari

Ulderigo Cavina (Moretto)
d'anni 53

Ne danno il dolorosso annuncio la moglie Oreste, i figli Ida e Valerio, i genitori, fratelli, sorelle, cognati e parenti tutti. I funerali avranno luogo oggi 24 corr. alle ore 15 partendo da via Lauro Rossi 34. La presente serve di partecipazione e ringraziamento. Un particolare ringraziamento al dottor Mario Marasso che si prodigò con illimitata dedizione.

Dopo breve malattia è mancato ai suoi cari

Angelo Pietro Paggi
di anni 58

Ne danno il triste annuncio i figli: Giovanni con la moglie Maria Serra e figlio, Giuseppina col marito Giuseppe Ostellino e figlia col marito, Agostino con la moglie Margherita. Vecchio; nipoti e parenti tutti. I funerali avranno luogo oggi alle ore 14,30 partendo da corso Belgio 78. Per desiderio dell'Estinto si prega di non inviare fiori. La presente serve di partecipazione e ringraziamento.

Munito dei conforti religiosi ha reso la sua bell'anima a Dio

Maddalena Meda v. Bonino

Ne danno il dolorosso annuncio: la figliocia Lina Meda; i nipoti Meda e Bonino con le rispettive famiglie, la cognata, cugini e parenti tutti. Martedì 25 corr., la cara salma, dopo la benedizione in via Saluzzo 93 alle ore 14,30 verrà trasportata a Castellette ove alle 15,30 seguiranno i funerali partendo dall'abitazione dell'Estinta. La presente serve di partecipazione e di ringraziamento.

Cristianamente è mancato all'affetto dei suoi cari

Paolo Bassignana

Addolorati ne danno l'annuncio la moglie Luigina Audisio, la figlia Elia col marito Alcide Gaffino e la piccola Lulen che tanto amava, fratello e sorelle, cognati, nipoti e parenti tutti. I funerali oggi, lunedì, alle ore 16 da via Bernasco 3. La presente serve di partecipazione e ringraziamento.

Violenti temporali nella zona di Napoli

Napoli, lunedì sera.

L'abbondante pioggia caduta per tutta la notte e nelle prime ore di stamane, ha causato numerosi allagamenti. I vigili del fuoco sono dovuti intervenire in alcune zone di Posillipo, di S. Lucia, di Mergellina, della riviera di Chiaia e di Foria dove alcuni terranei e scantinati sono rimasti allagati. Anche alcune barcache di via marittima sono state travolte dalle acque.

Un aereo argentino si schianta sulle Ande

A bordo dell'apparecchio si trovava solo il pilota che è perito tra le fiamme

BUENOS AIRES, lunedì sera.

Secondo dispacci ricevuti dalla provincia argentina di Salta, nella regione nord-occidentale del Paese, un aereo civile sarebbe colà precipitato.

L'incidente, che si ritiene avvenuto per guasti meccanici, è accaduto poco dopo mezzogiorno, cioè alle ore 18 italiane, sulla regione delle Ande, e precisamente nell'area di Tacomar, tra Olacapato e San l'Antonio de Los Cobres.

Più tardi, da Antofagasta, il Comando dell'aviazione militare cilena ha reso noto che l'incidente ha causato la morte dell'unico uomo che si trovava a bordo, il quarantatreenne Harold Rabley, perito tra le fiamme del velivolo precipitato.

Secondo un annunzio ufficioso ufficiale pervenuto al Comando dell'aviazione della gendarmeria argentina, si tratta di un aereo «Norseman», giunto sabato ad Antofagasta da Lima, e diretto verso l'Uruguay.

Le autorità dell'aeroporto di Antofagasta hanno dichiarato dal canto loro al giornale locale «Mercurio» che sull'apparecchio non vi erano altre persone oltre al pilota.

Cento conigli carbonizzati

Una cascina in fiamme a Castelnuovo Bormida

Castelnuovo B., lunedì sera.

Stamane, alle 4,30, in regione Pisso, si sviluppava un violento incendio nella cascina di proprietà dei commercianti milanesi Giovanni Peratta ed abitata attualmente dal fittavolo Antonio Cangiano.

Le fiamme assumevano in breve vaste proporzioni e, destata dall'allarme dato dalla campana a martello, si portava sul posto tutta la popolazione del luogo che, coadiuvava nell'opera di spegnimento i vigili del fuoco di Castelnuovo Bormida e di Alessandria.

Nell'incendio, durato circa due ore, sono andati distrutti oltre cento metri quadrati di tetto, diecine di quintali di legna e paglia. Nel rogo sono inoltre andati perduti circa cento sacchi di cereali e parecchie di proprietà del Cangiano. Le cause del sinistro devono ricercarsi in alcune scintille sprigionatesi dal camino.

Un morto e un moribondo presso Biella

Travolti dal treno a un passaggio a livello

Le vittime, che viaggiavano a bordo di una motoretta, non avevano scorto il segnale d'arresto

BIELLA, lunedì sera.

Sulla strada Tollegno-Biella in serata notte, poco prima delle una, un convoglio della ferrovia elettrica Biella-Balma ha investito ed ucciso, sul colpo, un uomo è rimasto morto, mentre un altro è all'ospedale in gravissime condizioni. La motovetta era guidata da Giuseppe Baldini di 48 anni, residente a Tollegno, che aveva con sè, sul seggiolino posteriore il quarantenne Livio Bora, abitante nella stessa posa.

Giunta nei pressi del bivio per Tollegno dove esiste un passaggio a livello tristemente conosciuto per gli incidenti che vi accadono con frequenza, il Baldini molto probabilmente non si è accorto che l'apposito semaforo preannunciava il transito di un convoglio, e proseguiva velocemente la marcia. Proprio in quel momento sbucava da una curva, che riduce praticamente a zero la visibilità, la motrice. Il macchinista Adelmo Fugno cercava di bloccare il treno, ma non vi riusciva.

Investito in pieno lo scooter si è rovesciato mentre il Baldini è stato trascinato dalla motrice per circa otto metri, riportando gravi ferite in più parti del corpo, il Bora batteva con estrema violenza il capo contro il cartello decadente all'istante.

Un morto e un moribondo presso Biella

Travolti dal treno a un passaggio a livello

Le vittime, che viaggiavano a bordo di una motoretta, non avevano scorto il segnale d'arresto

BIELLA, lunedì sera.

Sulla strada Tollegno-Biella in serata notte, poco prima delle una, un convoglio della ferrovia elettrica Biella-Balma ha investito ed ucciso, sul colpo, un uomo è rimasto morto, mentre un altro è all'ospedale in gravissime condizioni. La motovetta era guidata da Giuseppe Baldini di 48 anni, residente a Tollegno, che aveva con sè, sul seggiolino posteriore il quarantenne Livio Bora, abitante nella stessa posa.

Giunta nei pressi del bivio per Tollegno dove esiste un passaggio a livello tristemente conosciuto per gli incidenti che vi accadono con frequenza, il Baldini molto probabilmente non si è accorto che l'apposito semaforo preannunciava il transito di un convoglio, e proseguiva velocemente la marcia. Proprio in quel momento sbucava da una curva, che riduce praticamente a zero la visibilità, la motrice. Il macchinista Adelmo Fugno cercava di bloccare il treno, ma non vi riusciva.

Investito in pieno lo scooter si è rovesciato mentre il Baldini è stato trascinato dalla motrice per circa otto metri, riportando gravi ferite in più parti del corpo, il Bora batteva con estrema violenza il capo contro il cartello decadente all'istante.

Luce sull'oscuro episodio di Cremona

Fu ucciso per disgrazia dalla fucilata d'un amico

Cremona, lunedì sera.

(g. a.) Stamani è stata fatta piena luce sul presunto misterioso delitto avvenuto nel tardo pomeriggio di ieri nei boschi del Po, nei pressi di Spinadesco. Mentre la salma del giovane Adriano Piacentini, il diciottenne trovato morto con il viso sfigurato da un colpo di fucile, veniva piantonata per tutta la notte nel luogo dov'era stata rinvenuta, i carabinieri iniziavano pronte indagini.

Il compagno del Piacentini, Germano Bozzetti, pure di 18 anni e anch'esso di Spinadesco, che era stato colto da grave «choc» dopo il fatto, nella tarda notte si riprendeva e finalmente narrava l'accaduto, facendo così cadere tutte le ipotesi che erano sorte intorno al tragico episodio.

Il Bozzetti e il Piacentini, nel pomeriggio di ieri, erano partiti da casa insieme, nell'intento di andare a raccogliere funghi nei boschi del Po. Fatti circa tre chilometri in direzione dell'confluenza dell'Adda, incontrarono un loro conoscente, Umberto Marchi, pure di 18 anni, di Spinadesco. Quest'ultimo aveva con sè il fucile e stava cacciando. In quel momento nel cielo passò un volo di fagiani. Il Marchi prese immediatamente la mira e un grosso fagiano cadde ai piedi dei tre giovani.

Il Piacentini, ammirato della bella preda dall'amico e invogliato dal notevole numero di fagiani che continuavano a passare, chiese al Marchi di imprestargli il fucile per sparare un colpo, un colpo solo. Ma il Marchi, che aveva ancora il fucile puntato verso l'alto e il dito sul grilletto, non se ne diede per inteso: forse voleva sparare un secondo colpo. Il Piacentini allora afferrò con le mani la canna del fucile abbassandole. In quel momento partì il colpo, senza dubbio involontario, che colpiva in pieno viso il Piacentini, il quale stramazzava a terra sanguinante e sfigurato.

Il Marchi e il Bozzetti, dinanzi al tragico spettacolo, si guardarono in faccia, ammutoliti, poi vennero entrambi presi da uno spiegabile spavento e scapparono verso le rispettive case. Il Bozzetti, come s'è detto, cadde in preda a tale «choc» che dovette essere ricoverato all'ospedale mentre il Marchi si rinchiudeva in casa. Più tardi anch'egli raccontava l'accaduto.

Stamani il Marchi è stato tratto in arresto e tradotto alla caserma dei carabinieri di Sesto Cremonese, mentre la salma del disgraziato giovane veniva rimossa e trasportata nella camera mortuaria del cimitero di Spinadasco, ove il medico legale ha proceduto all'autopsia, che ha confermato le cause della morte del povero Piacentini.

Catturati i rapinatori d'un distributorio di benzina

Sono un giocatore svizzero, la sua amante e un sardo dai capelli ossigenati - Essi farebbero parte di una banda operante in diverse regioni

Palermo, lunedì sera.

Una brigantesca aggressione è stata consumata la scorsa notte a Marsala dove due giovani banditi, con le rivoltelle in pugno, hanno depredato il custode di un distributorio di benzina. I due, che hanno operato a viso scoperto, spianate le armi, hanno intimato al custode di servizio notturno della «Stazione Esso» Giuseppe Militello, di consegnare loro l'importo incassato nella notte, ammontante a circa cinquantaquemila lire, e il cronometro d'oro che aveva al polso.

Avuto il denaro e l'orologio, i malfattori, dopo avere tagliato il filo del telefono, intimavano al Militello di non dare l'allarme, se voleva aver salva la vita, e si allontanavano dileguandosi nelle tenebre.

Denunciato il fatto alla polizia, veniva subito iniziata la indagini. Il Militello confermava innanzitutto che i due sconosciuti si erano presentati a viso scoperto e che si trattava di giovani, uno bruno e l'altro biondo, dell'apparente età di 25 anni.

Stabilito in linea di massima che non si trattava di delinquenti isolati, poichè, se così fosse, si sarebbero presentati a viso mascherato, le indagini venivano proseguite in tal senso. In un albergo cittadino alloggiavano due giovani — uno biondo e l'altro bruno — e una donna. Interrogati, tutte e tre cadevano in contraddizioni e una perquisizione effettuata nella loro camera dava risultati convincenti: venivano infatti trovati il denaro e le due pistole, nonchè il cronometro d'oro che la donna teneva celato nel reggipetto.

Tutti dei rapinatori si è qualificato per Werner Maier, di 31 anni, da Werenig, e la donna per Sonia Meier, di 24 anni, pure da Merenig, abitante a Zurigo. I due hanno affermato essere coniugi. Più tardi, stretti dalle domande, hanno finito per ammettere, come risulta dai documenti in loro possesso, ma che secondo la Questura potrebbero essere falsi, di essere Werner Rudolf Maier, di 25 anni, da Zurigo, ebanista, figlio di ignoti, ed Elisabetta Alder, di 18 anni, da Zurigo, rilegatrice di libri.

Quanto al rapinatore biondo, che però sembra certo abbia i capelli ossigenati, è stato identificato per Salvatore Gadoni, di 21 anni, da Sassari, domiciliato a Roma.

La Questura ha iniziato immediate indagini, anche tramite l'Interpol, per accertare la vera identità degli arrestati che sembrano indiziati come responsabili di altri più gravi reati commessi in altre località d'Italia.

Una parigina ha vinto il Premio Viotti di piano

Vercelli, lunedì sera.

Si sono conclusi ieri sera a tarda ora le prove, per la sezione pianoforte, del VI Concorso internazionale G.B. Viotti alle quali erano iscritti 121 concorrenti di quindici nazionalità. Ecco l'elenco dei vincitori:

Primo premio assoluto (lire 200.000): Ousset Cécile, di Parigi; secondo premio femminile: non assegnato; secondo premio maschile: Alberto Colombo da Sovico (Milano); terzo premio femminile: Danielle Deshaene, di Parigi; terzo premio maschile: Ludwig Gunther di Tubingen (Germania).

Sono stati diplomati con medaglia d'argento Pierre Dalgrange da Mouvaux (Francia), Alain Berheim, di Parigi, Celia Natuscia, di Roma.

TORINO - A. IX - N. 252
Via Roma - Gall. de *La Stampa*
Telefoni: dal 40-043 al 40-049

STAMPA SERA

LUNEDI' MARTEDI'
24-25 Ottobre 1955
L. 25 (sped. in abb. postale)

Stamford: la città devastata dall'alluvione

Immersi in oltre un metro d'acqua i vigili del fuoco di Stamford, nel Connecticut, stendono un cavo per trarre in salvo le persone rimaste bloccate nelle loro case nei giorni scorsi in seguito alle vaste alluvioni che hanno provocato vittime e distruzioni in sei Stati. Nel Connecticut parecchie persone sono perite e si sono avuti danni per molte centinaia di milioni di dollari.

Costume sportivo

A una mostra londinese di lavori a maglia è stato presentato questo costume sportivo in lana scura, con ampio bolletto a strisce e cappuccio a calotta.

Vestito da sera

Un elegante abito da sera disinvoltamente presentato, in una giornata di sole, al Castello di Racconigi

Il leone si è improvvisato cacciatore

Nel grande parco nazionale di Kefan, nella Rhodesia settentrionale, un leone è riuscito a catturare, il come rimane un mistero, un grosso uccello. La belva, che si allontana con la preda tra le fauci, è stata fotografata da un coraggioso a soli cinque metri di distanza

Il reattore da combattimento dell'avvenire

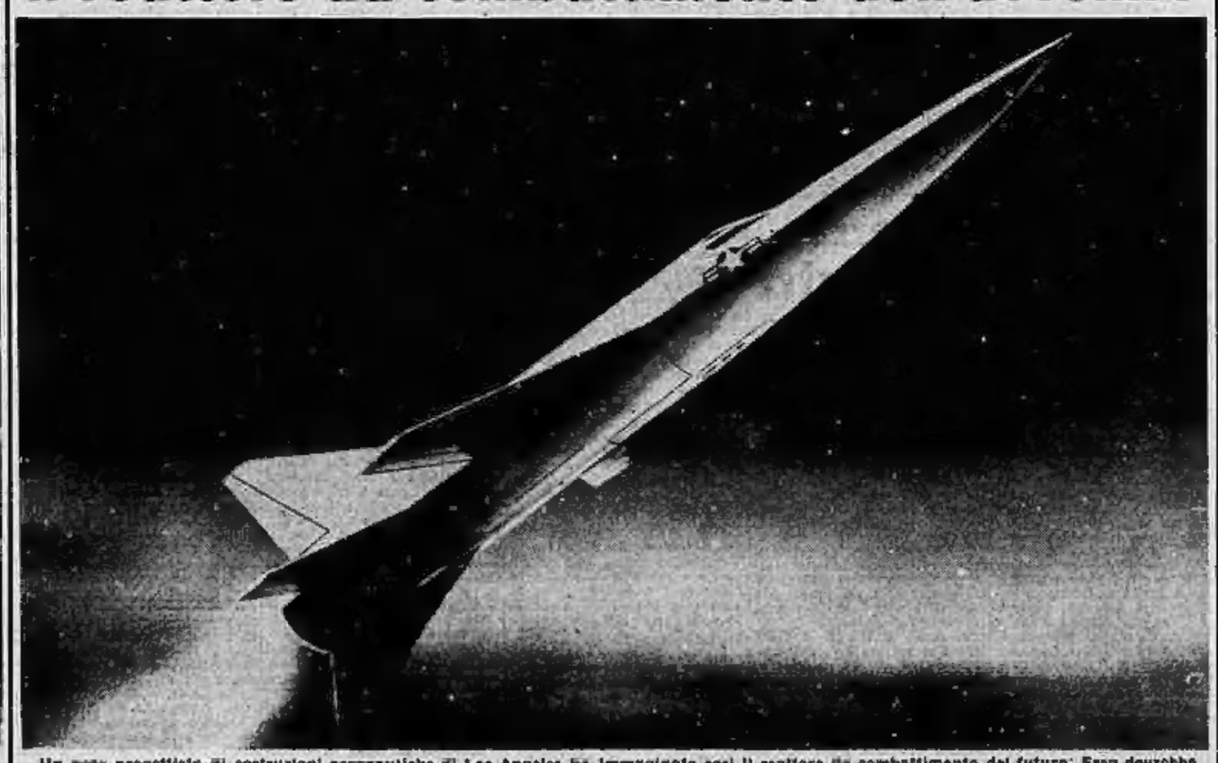

Un noto progettista di costruzioni aeronautiche di Los Angeles ha immaginato così il reattore da combattimento del futuro. Esso dovrebbe sviluppare una velocità sei volte superiore a quella del suono, alla quota di 18.000 metri. Rassomiglierà più a un missile che a un aereo.

PUBBLICITA' ECONOMICA
(Via S. Teresa N. 7)

5 ATT. APPARTAMENTI L. 40 p.p.

(Continua da pag. 6)

PRIVATO affitta 3 camere tinello con servizi Stadium. Telefonare 370-525.
PROPRIETARIO affitta due camere cucina grandissime terzo bagno grande ingresso 7a piano; altro 2 camere tinello cucinino terzo centrale bagno, via Borgaro 7, Michelino. L6232
PROPRIETARIO affitta via Villarfocchiardo 6, corso Francia 3 alloggi signorili primo piano; ampia costruzione, 2 camere cucina terzo bagno ristrutturati, pronti subito. Telefonare 770-372. R7622
S. RITA affittasi camera tinello cucinino servizi divorato. Telefonare 672-214.
VIA San Paolo 47: moderni quartieri alloggi 1-2 camere, tinello, servizi, terzo, bagno, affittasi. Telefonare 772-757 (ore ufficio). G790M
ZONA corso Galileo 8 camere servizi libero, Referenze. Telefonare 63-067.
ZONE diverse affittiamo alloggi piccoli, grandi, 13.000, 15.000, 17.000, 20.000, 25.000. « Immobiliare Torinese », Cibrario 12. B808
15.000-18.000, via Foligno, 3-2 camere servizi. Telefonare 293-780. L1950
18.000 tre camere cucinino terzo bagno 2 garages. Locarno. Telefono 72-982.
20.000 due camere tinello cucinino servizi Borgata Parella. Telef. 292-700.

5 COLLEGIUM. SCUOLE L. 40 p.p.

ALL'ISTITUTO stenografico « Cima » 7-8 novembre tuttano capi d'arti, artati, stenografia, dattilografia, corrispondenza, lingue, contabilità generale e commerciale. Via Roma 264, telefono 40-354.

10 T. SP. TRAD. PRESTAZ. L. 30 p.p.

ALL'ISTITUTO Santa Teresa insegnando corsi francese, inglese, tedesco, spagnolo, principianti, perfezionamento, lezioni, conversazioni. Tariffe moderate. Nuova sede: S. Teresa 18, telefono 537-544.
ESPERTO assume amministrazione case. Telefonare 763-350. R7622
INSEGNANTE insegna bambini lavori, manuali. Lezioni private. Scrivere casella 6293, SPI, Torino. M1118

11 CAM. MOB. e PENS. L. 50 p.p.

AFFITTASI cameretta ammobiliata signorile uomo, riscaldamento centrale. Telefonare 81-298. G787S
BARRIERA Nizza ammobiliata camera matrimoniale con cucina 15.000. Telefonare 223-750. L1244
CAMERE centralissime per studenti, eventuale pensione. Telefonare 552-203.
CENTRALE camera affitto (ai individui 300 ginnasiale terzo bagno comunale, Regio 5. B6752
CONIUGI, o persona sola, affittasi signorile ammobiliata, cucina. Tel. 50-339.
INDIPENDENTE due letti terzo, persone Valentino, affittasi. Telefono 882-732.
INDIPENDENTE, piedi-a-terra, 10.000 detti stabile sorbe due antici. Quattro, cittadini 26. B1234
NUOVA pensione, comodità camere 2 letti centrale, vitto abbondante. Tel. 535-385.
SIGNORA sola affitta camera ammobiliata a studente unico inquilino, comodità, ascensore, ottimo pensione. Tel. 981-504.
VIA Bovio, affittasi camera ammobiliata, luminosa, silenziosa, non affittacamere. Telefonare 43-080. M4537

13 OFF. IMPIEGO e LAV. L. 40 p.p.

A cameriera abile tuttofare, fissa, astenersi uomini soli. Presentarsi Ottico, Pozzolaccio 6. 11965
A trentenne esperta addio direzione ufficio fisso. Scrivere casella 7187, SPI, Torino. R1772
ABILE domestica sarebbe fisso ottimo trattamento assume, Sumia, Milano 10.
CARPENTERIA metallica cercherebbe artigiano nuovo interessando Mestiere. Scrivere casella 7183, SPI, Torino.
CERCASI tornitori fresatori. Telefonare 61-053. L0838
CERCASI abile maglierista rettilinee, apprendista. S. Chiara 29, piano primo.
CERCASI fattorino commissioni bicicletta, solo pomeriggio. Telef. 40-059.
CERCASI ragazzino o ragazzina per commissioni. Cibrario 46. Tel. 780-438.
CERCO abile almanda carta da mone. Franc. Madama Cristina 16. B4777
CERCO giovane veramente pratico, riparazioni auto, presentarsi via Morelia 74.
CERCO istitutrice per bambina 8 anni dalle 14 alle 19. Telefonare 657-223.
CERCO pratica commessa panetteria. Telefonare 760-370. M6576
CONIUGI custodi esteri, cercano cameriera fuita a abile tuttofare. Scrivere casella 7182, SPI, Torino. B1052
INDUSTRIA Colmiera Torinese ciclo completo cerca personale convenio per cabinet civili. Richiede massima serietà preferibile età libero stabile posti occupati referenze. Scrivere casella 1236, API, Torino. B3585
MAGLIFICIO cerca abile macchinista due agli. Telefonare 710-209. B3683
PRIMARIA pasticceria cerca commesse pratica, presentarsi 15-20 circa mattino, presentarsi, Via Sacchi 42. B1101
SPECIALISTI lavorazione ottone in lamiera carrozzeria Ghia cerca, pagbe alte. Corso Unione Sovietica 75. B6383

14 DOMANDE IMPIEGO L. 30 p.p.

ACQUISTATORE meccanico specializzato 1° offresi. Scrivere casella 4273, SPI, Torino. L0296
AUTISTA disponibile meglio cinque liberi subito. Scrivere casella 6053, SPI, Torino
AUTISTA meccanico con lunga pratica offresi. Telefonare 43-969. B0335
AUTISTA 2ª licenza offresi, A. S., via Firenze 1, Avigli. B6833
AUTISTA II licenza, III diesel, 35anni volendo volontariamente presenza adatterebbesi qualsiasi lavoro, pratico autocarrozzeria. Telefonare 370-097. G7719
AUTISTA libero, 2ª licenza, 2ª media offresi subito, Telefonare 583-431.
AUTISTA 28 anni bella patente robusto volenteroso pratico motori, libero subito. Marano, via Verzuolo 42. G7779
CINQUANTENNE ex uff. meccanico accomperebbesi presso ditta come sorvegliatore distribuzione materiali o materiali in genere. Scrivere casella 3110, SPI, Torino. B3151
COMMERCIANTE pensionato cauzionabile occuperebbesi mansioni fiducia. Scrivere casella 4280, SPI, Torino. L0300
COMMESSA ventiduenne pratichissima offresi preferibilmente panetterie tabacchi alimentari. Telefonare 581-683.
CONIUGI trentenni senza figli cercano portineria oppure custodia villa, mario decoratore. Telefonare 551-576.
CORRISPONDENTE inglese francese ragioniera contabilità generale, ricco impiegherebbesi. Scrivere casella 6016, SPI, Torino. G7334
CORRISPONDENTE perfetta italiano inglese cerca lavoro serio, preferibilmente importi-esporti, anche mezza giornata offresi. Scrivere casella 2105, SPI, Torino.
DIGIASSETTENNE corrispondentista stenodattilografa scrive velocemente senza guardare tastiera, occuperebbesi serio ditta. Referenze. Telefonare 521-252.
DICIASSETTENNE veloce stenodattilografa, occuperebbesi primo impiego o simimenza. Telef. 671-992 pomeriggio.
DICIASSETTENNE bella presenza offresi aiuto commesa. Telefono 388-949.
DICIASSETTENNE volonterosa offresi aiuto magazzino. Telefonare al numero 232-753. B0877
DICIASSETTENNE offresi, apprendista meccanico preferibilmente agglustatore. Telefonare 63-021. L0280
DICIOTTENNE bella presenza, massima serietà, avviamento industriale, cerca lavoro commessa o ragazzinaia, referenziata. Telefonare 233-172. B0787
DICIOTTENNE stenodattilografa abile volenterosa pratica ufficio archivio cerca impiego. Telefonare 761-600. B5219
DICIOTTENNE stenodattilografa discreta pratica lavori ufficio offresi. Telefonare 302-832. G7707
DIPLOMATO lunga pratica tedesca conoscenza inglese francese, contabilità paghe occuperebbesi cumulabile. Scrivere casella 7060, SPI, Torino. B0527
DISTINTA signora presenza indipendente pratica ufficio impiegherebbesi anche mezza giornata accettando qualsiasi serio lavoro. Telefonare 70-565.
FALEGNAME trascinatore arrotamento e in genere, offresi. Scrivere casella 7193, SPI, Torino. B1004
GARAGISTA 27enne patente II completissima referenze, occuperebbesi. Telefonare 80-836. L0553
GIOVANE volenteroso servito militare occuperebbesi qualsiasi lavoro. Mai pretese. Scrivere casella 7230, SPI, Torino.
GIOVANE studi medi superiori, veramente pratico contabilità generale, trattamento personale, clienti, accuperebbesi quale ufficio direzione. Referenze, cauzione. Scrivere casella 4261, SPI, Torino.
IMPIEGATA e traduttrice offresi giornata. Telefonare 26-570. L0254
ISTITUTRICE maestra lingua francese (inglese) offresi distinta famiglia. Scrivere casella 6015, SPI, Torino. G7346
MECCANICO motorista nella bassa; occuperebbesi revisioni autotreni autoveicoli. Patenti terzo grado. Telef. 52-870.
MURATORE 26anni pienamente occuperebbesi piccola media impresa. Scrivere casella 4293, SPI, Torino. L0454
PENSIONATO invalidità trentacinque offresi qualsiasi lavoro ovunque, provetta. Scrivere casella Pubblicitas 251/1, Asti.
PETTINATRICE abilissima, provata, disposta trasferirsi, occuperebbesi, possibilmente con alloggio. Donadieu, via Frosinone 27, Cuneo. 12195
PETTINATRICE 18anne occuperebbesi possibilmente negozio centro. Scrivere casella 4265, SPI, Torino. B0698
PRATICA lavori ufficio, paghe, dattilografia, offresi seria ditta. Scrivere casella 1050, SPI, Torino. B532
PROCURATORE trentenne diplomato lingue francese, passaporto, lunga pratica traffico importazione esportazione trasporti, referenze, scopo miglioramento considererebbe adeguata offerta. Scrivere casella 2101, SPI, Torino. B0979
RAGIONIERE 35enne pratico amministrazione industria francese, tedesco, inglese, referenze, offresi. Scrivere casella 4296, SPI, Torino. L0438
SARTA offresi presso sarta. Tel. 672-03K.
SARTA provetta offresi domicilio tenuta giornata famiglia, lavori cucito. Telefonare 690-029. L0328
SEGRETARIO ufficiale, disegno, magazzino, scopo migliorare offresi. Referenze. Scrivere casella 4261, SPI, Torino.
TECNICO giovane, pratico officina, disposto viaggiare occuperebbesi vendita-assistenza macchinari industriali. Referenze, cauzione. Scrivere casella 4281, SPI, Torino. B0949
TECNICO abilitato corrispondente traduttrice interprete occuperebbesi anche mezza giornata. Scrivere casella 4283, SPI, Torino. L0349
TUTTOFARE 37enne pratico cucina, pensione, offresi fissa. Scrivere casella 7182 SPI, Torino. B0963
VENTENNE pratica lavori ufficio impiegherebbesi, Telefonare 42-242.
VENTICINQUENNE diagnosta meccanico, 2ª benzina, pratico trattare clienti, offresi. Scrio, casella 7146, SPI, Torino.
VENTINOVENNE prossima libertà disponendo ore libere eventuale cauzione accetterebbe incarichi fiducia referenze inecepibili. Telefonare 761-577. L1044
VENTUNENNE ottima patente anche 2ª cerca qualsiasi occupazione. Referenze. Telefonare 56-930. L0481
VETERAN trois Corps English good knowledge 2 look for job. Scrivere casella 2177, SPI, Torino. M7393
VOLENTEROSO ragazzo pratico ufficio offresi minima paziente. Tabi, 256-781. IIª autista, offresi, generico, magazziniere, uomo di fiducia, serie garantite. Telefonare 684-281. B7896

15 PIANISTI, RAPPR. L. 40 p.p.

CERCHIAMO agente intermediario bicicletta alberghi ottime condizioni. Casella 48 D, SPI, Genova. 12132
ELEMENTO diamino nelle ore libere, ragazzi lingua francese, prima referenza, autonomo, offresi ispettore produttore Piemonte primaria azienda commestibili liquidi idrolitanali. Scrivere casella 5083, SPI, Torino. L0736
IMPORTANTE Casa Editrice, rappresenta per vendita rateale ai librerie in Torino città, Valle Aosta, autonomo, modello, magazzino; assumo 1.500.000 automobile, primario referenze controllabili. Scrivere casella 2170, SPI, Torino.
LA Fotocinetica « Starylash » cerca per il Piemonte organizzazione agenti capacitando specialità unica in Italia. Offerte via Lamarmora 31, Milano. 12140
PIAZZISTI con automezzo per distribuire Calzaturificio ditta serma fornisce a rivenditori gas liquido. Via Assia 70, Torino.

16 ANNUNZI MATRIM. L. 40 p.p.

GENITORI sposerebbero adeguatamente ventenne diplomata dote con 30-40mila. Scrivere casella 6055, SPI, Torino.

19 ANNUNZI VARI L. 40 p.p.

ABBIAMO abili investigatori, informazioni accertamenti. Informazioni, Emanuele 11 Telefono 629-454. L0068
ACCERTAMENTI, informazioni, indagini, sorveglianza, investigazioni, Modelli, Cavour 2. Telefonare 531-181. 968
ACQUISTA bigiotte, decorazioni, pavo, libri, dischi, soprammobili, oggetti occasione. Telefonare 290-520. 4033
ANTIQUARIE mobili quadri bronzi porcellane oggetti vari acquista. Tel. 654-857
ATTENZIONE! Matrimoniali 65.000, cucine 32.000. Lagrange 29 (cortile). Principe Amedeo 11-1°. 2818
CRISTALLIERA intarsiata per argenteria soprammobili 137x137x85 eventual. Telefonare 526-079. 83091
MOBILI Sacco, piazza Sabotino 1. Saloni, camere 4 porte 98.000; cucine 32.000. Trapunte matrimoniali coperte lana 9000. T1745
MOBILI « Cambella », Vinzia separazione, Cernaia, lunga rateazione, cambio vecchi. Via Garibaldi 4, telefono 531-107.
MOBILI vera liquidazione originalissimi stili, sale, matrimoniali rotondissime, lunga rateazione. Sirio Frascia 196.
OCCASIONE pelliccia persiano 235.000; altra castorino 220.000. Telef. 670-996.
SIGNORA parlando vende persiane 44 tavaglie Fiandre, porcellane. Tel. 64-716.
URGE partenza vendo libreria armadio bauceri servizio porcellana. Tel. 54-716.
URGE vendere seminuovi pendenti marmoleonite, cassetta pronto, mobili cucina umettata, studio, soggiorno, Alberione 27, Fabbri. B2869
VENDO camera frassino nuova, lunare moderna. Telefonare 89-191. G7369
VENDO spogliò abiti assortiti semisuovi. Telefonare 891-196 mattina prima ore 10.

20 AUTOMOBILI L. 40 p.p.

A privato vendo 600, Fasoglio, Duca Abruzzi 83. Telefono 34-267. B1038
ALL'AUTOSALONE Bordese, via Nizza 31, telef. 683-218, le classiche eleganti chiacchierate a fiori serve Vignale su ogni tipo di autoveicolo. Esposizione permanente con consegna immediata. Assortimento vastissimo auto usate. Occasionissime Fermate e rateazioni. 4894
AUTONOLEGGIA a buona condizioni 100 600, 500. Apas, S. Massimo 47, telefono 26-104. 1775
BALILLA camioncino quattro marce 1100 serie A vendo. Telefonare 85-674.
BELLA 1100 perfetta 1948, 220.000; Topolino Balilla 70.000, C.so Vittorio 127
BELVEDERE metallica 500 C km. 31.000 privato vende privato. Telefoni. 25-327.
CABRIOLET 1100, perfettissimo, eleganta, vendesi 320.000, anche mediatori. Telefonare 82-566. L0281
CAMIONCINO 1100 [illegible] 10 quintali come nuovo vendesi. Telefonare 22-560.
CARROZZETTA metallica, Ardea (1953), Topolino balestrino revisionata, 500 C cambiasi, facilitazioni. Telefonare 73-578.
PRIVATI vendiamo Topolino A. C. Telefonare 25-585. L0655
PRIVATO vende Balilla 4 marce, cinque gomme nuove. Telefonare 295-782.
URGEMI vendere Fiat 1100 A vera occasione. Ferraresi, Mazzini 50.
VENDESI 1103, Belvedere 500 C, Giardiniera legno 500 C, 600 A. Tel. 61-031.
VENDO 500 furgoncino 140.000 perfetto motore, motore 99.000. Telef. 82-723.
VENDO 1100 (103) ottimo stato lire 580 mila. Telefonare 380-508. B0935
103 familiare perfettissima, belge, privato vende o cambia con 600. Telefonare 82-368. 5748
125 grigio chiaro 6 mesi km. 9000 vendesi privatamente. Tel. ore pasti 384-490.
500 B bellissima cambio volendo ricco accessori vendesi. Frane, Mercanti 8.
508 D 1952 come nuova privato vende. Selegni, via Vico 18. L1254
800 grigio chiaro km. 8000 vendesi. Corso Unione Sovietica 29. B2180
800, set mesi, 6000 km., privato vende. Telefonare 71-631. B0245
615 N nuovo vendo, cambio, rateizzo. Telefonare 26-780. B2129

21 CICLI MOTO SPORT L. 40 p.p.

ATTENZIONE! Rilariamo a lire 35.000 la vostra moto o scooter di qualsiasi marca e tipo, anche da demolire, completando questo mese una moto MI-VAL, nuova, differenza anche a rate. Cavalieri, via Nizza 55. 7438
OCCASIONE scooter motoleggera completo vendo. Tasso assortimento, Principe Tommaso 31. 12283

GIOVANE studi medi superiori, veramente pratico contabilità generale, trattamento personale, clienti, accuperebbesi quale ufficio direzione. Referenze, cauzione. Scrivere casella 4261, SPI, Torino.
IMPIEGATA e traduttrice offresi giornata. Telefonare 26-570. L0254
ISTITUTRICE madrelingua tedesca (inglese) offresi distinta famiglia. Scrivere casella 6015, SPI, Torino. G7346
MECCANICO motorista nella bassa; occuperebbesi revisioni autotreni autoveicoli. Patenti terzo grado. Telef. 52-870.
MURATORE 26anne pienamente occuperebbesi piccola media impresa. Scrivere casella 4293, SPI, Torino. L0454
PENSIONATO invalidità trentacinque offresi qualsiasi lavoro ovunque, provetta. Scrivere casella Pubblicitas 251/1, Asti.
PETTINATRICE abilissima, provata, disposta trasferirsi, occuperebbesi, possibilmente con alloggio. Donadieu, via Frosinone 27, Cuneo. 12195
PETTINATRICE 18anne occuperebbesi possibilmente negozio centro. Scrivere casella 4265, SPI, Torino. B0698
PRATICA lavori ufficio, paghe, dattilografia, offresi seria ditta. Scrivere casella 1050, SPI, Torino. B532
PROCURATORE trentenne diplomato lingue francese, passaporto, lunga pratica traffico importazione esportazione trasporti, referenze, scopo miglioramento considererebbe adeguata offerta. Scrivere casella 2101, SPI, Torino. B0979
RAGIONIERE 35enne pratico amministrazione industria francese, tedesco, inglese, referenze, offresi. Scrivere casella 4296, SPI, Torino. L0438
SARTA offresi presso sarta. Tel. 672-03K.
SARTA provetta offresi domicilio tenuta giornata famiglia, lavori cucito. Telefonare 690-029. L0328
SEGRETARIO ufficiale, disegno, magazzino, scopo migliorare offresi. Referenze. Scrivere casella 4261, SPI, Torino.
TECNICO giovane, pratico officina, disposto viaggiare occuperebbesi vendita-assistenza macchinari industriali. Referenze, cauzione. Scrivere casella 4281, SPI, Torino. B0949
TECNICO abilitato corrispondente traduttrice interprete occuperebbesi anche mezza giornata. Scrivere casella 4283, SPI, Torino. L0349
TUTTOFARE 37enne pratico cucina, pensione, offresi fissa. Scrivere casella 7182 SPI, Torino. B0963
VENTENNE pratica lavori ufficio impiegherebbesi, Telefonare 42-242.
VENTICINQUENNE diagnosta meccanico, 2ª benzina, pratico trattare clienti, offresi. Scrio, casella 7146, SPI, Torino.
VENTINOVENNE prossima libertà disponendo ore libere eventuale cauzione accetterebbe incarichi fiducia referenze inecepibili. Telefonare 761-577. L1044
VENTUNENNE ottima patente anche 2ª cerca qualsiasi occupazione. Referenze. Telefonare 56-930. L0481
VETERAN trois Corps English good knowledge 2 look for job. Scrivere casella 2177, SPI, Torino. M7393
VOLENTEROSO ragazzo pratico ufficio offresi minima paziente. Tabi, 256-781. IIª autista, offresi, generico, magazziniere, uomo di fiducia, serie garantite. Telefonare 684-281. B7896

15 PIANISTI, RAPPR. L. 40 p.p.

CERCHIAMO agente intermediario bicicletta alberghi ottime condizioni. Casella 48 D, SPI, Genova. 12132
ELEMENTO diamino nelle ore libere, ragazzi lingua francese, prima referenza, autonomo, offresi ispettore produttore Piemonte primaria azienda commestibili liquidi idrolitanali. Scrivere casella 5083, SPI, Torino. L0736
IMPORTANTE Casa Editrice, rappresenta per vendita rateale ai librerie in Torino città, Valle Aosta, autonomo, modello, magazzino; assumo 1.500.000 automobile, primario referenze controllabili. Scrivere casella 2170, SPI, Torino.
LA Fotocinetica « Starylash » cerca per il Piemonte organizzazione agenti capacitando specialità unica in Italia. Offerte via Lamarmora 31, Milano. 12140
PIAZZISTI con automezzo per distribuire Calzaturificio ditta serma fornisce a rivenditori gas liquido. Via Assia 70, Torino.

16 ANNUNZI MATRIM. L. 40 p.p.

GENITORI sposerebbero adeguatamente ventenne diplomata dote con 30-40mila. Scrivere casella 6055, SPI, Torino.

19 ANNUNZI VARI L. 40 p.p.

ABBIAMO abili investigatori, informazioni accertamenti. Informazioni, Emanuele 11 Telefono 629-454. L0068
ACCERTAMENTI, informazioni, indagini, sorveglianza, investigazioni, Modelli, Cavour 2. Telefonare 531-181. 968
ACQUISTA bigiotte, decorazioni, pavo, libri, dischi, soprammobili, oggetti occasione. Telefonare 290-520. 4033
ANTIQUARIE mobili quadri bronzi porcellane oggetti vari acquista. Tel. 654-857
ATTENZIONE! Matrimoniali 65.000, cucine 32.000. Lagrange 29 (cortile). Principe Amedeo 11-1°. 2818
CRISTALLIERA intarsiata per argenteria soprammobili 137x137x85 eventual. Telefonare 526-079. 83091
MOBILI Sacco, piazza Sabotino 1. Saloni, camere 4 porte 98.000; cucine 32.000. Trapunte matrimoniali coperte lana 9000. T1745
MOBILI « Cambella », Vinzia separazione, Cernaia, lunga rateazione, cambio vecchi. Via Garibaldi 4, telefono 531-107.
MOBILI vera liquidazione originalissimi stili, sale, matrimoniali rotondissime, lunga rateazione. Sirio Frascia 196.
OCCASIONE pelliccia persiano 235.000; altra castorino 220.000. Telef. 670-996.
SIGNORA parlando vende persiane 44 tavaglie Fiandre, porcellane. Tel. 64-716.
URGE partenza vendo libreria armadio bauceri servizio porcellana. Tel. 54-716.
URGE vendere seminuovi pendenti marmoleonite, cassetta pronto, mobili cucina umettata, studio, soggiorno, Alberione 27, Fabbri. B2869
VENDO camera frassino nuova, lunare moderna. Telefonare 89-191. G7369
VENDO spogliò abiti assortiti semisuovi. Telefonare 891-196 mattina prima ore 10.

20 AUTOMOBILI L. 40 p.p.

A privato vendo 600, Fasoglio, Duca Abruzzi 83. Telefono 34-267. B1038
ALL'AUTOSALONE Bordese, via Nizza 31, telef. 683-218, le classiche eleganti chiacchierate a fiori serve Vignale su ogni tipo di autoveicolo. Esposizione permanente con consegna immediata. Assortimento vastissimo auto usate. Occasionissime Fermate e rateazioni. 4894
AUTONOLEGGIA a buona condizioni 100 600, 500. Apas, S. Massimo 47, telefono 26-104. 1775
BALILLA camioncino quattro marce 1100 serie A vendo. Telefonare 85-674.
BELLA 1100 perfetta 1948, 220.000; Topolino Balilla 70.000, C.so Vittorio 127
BELVEDERE metallica 500 C km. 31.000 privato vende privato. Telefoni. 25-327.
CABRIOLET 1100, perfettissimo, eleganta, vendesi 320.000, anche mediatori. Telefonare 82-566. L0281
CAMIONCINO 1100 [illegible] 10 quintali come nuovo vendesi. Telefonare 22-560.
CARROZZETTA metallica, Ardea (1953), Topolino balestrino revisionata, 500 C cambiasi, facilitazioni. Telefonare 73-578.
PRIVATI vendiamo Topolino A. C. Telefonare 25-585. L0655
PRIVATO vende Balilla 4 marce, cinque gomme nuove. Telefonare 295-782.
URGEMI vendere Fiat 1100 A vera occasione. Ferraresi, Mazzini 50.
VENDESI 1103, Belvedere 500 C, Giardiniera legno 500 C, 600 A. Tel. 61-031.
VENDO 500 furgoncino 140.000 perfetto motore, motore 99.000. Telef. 82-723.
VENDO 1100 (103) ottimo stato lire 580 mila. Telefonare 380-508. B0935
103 familiare perfettissima, belge, privato vende o cambia con 600. Telefonare 82-368. 5748
125 grigio chiaro 6 mesi km. 9000 vendesi privatamente. Tel. ore pasti 384-490.
500 B bellissima cambio volendo ricco accessori vendesi. Frane, Mercanti 8.
508 D 1952 come nuova privato vende. Selegni, via Vico 18. L1254
800 grigio chiaro km. 8000 vendesi. Corso Unione Sovietica 29. B2180
800, set mesi, 6000 km., privato vende. Telefonare 71-631. B0245
615 N nuovo vendo, cambio, rateizzo. Telefonare 26-780. B2129

21 CICLI MOTO SPORT L. 40 p.p.

ATTENZIONE! Rilariamo a lire 35.000 la vostra moto o scooter di qualsiasi marca e tipo, anche da demolire, completando questo mese una moto MI-VAL, nuova, differenza anche a rate. Cavalieri, via Nizza 55. 7438
OCCASIONE scooter motoleggera completo vendo. Tasso assortimento, Principe Tommaso 31. 12283